Барање за добивање дозвола за усогласување со оперативен план за Инсталацијата која врши активност од Прилог 2 од Уредбата

Интегрирано спречување и контрола на загадувањето

Инсталација: "КОКИ-ЛУКС" с. Горобинци

ЈАНУАРИ, 2009

Технички број 02-09

Согласно Законот за животна средина (Сл. Весник на РМ 53/2005, 81/2005 и 24/2007), Инсталацијата "КОКИ-ЛУКС", лоцирана во с. Горобинци, општина Свети Николе треба да работи под ИСКЗ (Интегрирано спречување и контрола на загадувањето) режимот.

Врз основа на став (1) и (2) од член 95 и став (1) од член 134 од Законот за животна средина, Инсталацијата "КОКИ-ЛУКС", изготви Барање за добивање дозвола за усогласување со оперативен план.

Според Уредбата за определување на инсталациите за кои се издава интегрирана еколошка дозвола, односно дозвола за усогласување со оперативен план и временскиот распоред за поднесување барање за дозвола за усогласување со оперативен план (Сл. В. РМ Бр. 89/2005), Инсталацијата припаѓа во групата 6.4 (б) Обработка и преработка наменети за производство на храна од растителни суровини, со капацитет на производство на готови производи од 30 до 300 t/ден (просечна вредност на квартална основа), Прилог 2, што претпоставува добивање Б-Дозвола за усогласување со оперативен план.

Операторот ја овласти консултантската куќа Друштво за еколошки консалтинг-"ДЕКОНС ЕМА" да го подготви Барањето за добивање дозвола за усогласување со оперативен план, во соработка со претставници од Инсталацијата "КОКИ-ЛУКС" (Договор бр. 03-175 од 27.11.2008).

Во подготвувањето на барањето за Б-Дозвола за усогласување со оперативен план, беа вклученини:

Менка Спировска, Консултантска куќа ДЕКОНС-ЕМА, дипл. биолог-управител,

Маја Коцова, Консултантска куќа ДЕКОНС-ЕМА, дипл. инж. за жив. средина,

Елена Јанкова, Консултантска куќа ДЕКОНС-ЕМА, дипл. инж. за жив. средина,

Јулијана Никова, Консултантска куќа ДЕКОНС-ЕМА, дипл. инж. Технолог.

ДЕКОНС ЕМА
Управител
Менка Спировска

СОДРЖИНА

I ОПШТИ ИНФОРМАЦИИ 4
II ОПИС НА ТЕХНИЧКИТЕ АКТИВНОСТИ 5
III УПРАВУВАЊЕ И КОНТРОЛА 6
IV СУРОВИНИ И ПОМОШНИ МАТЕРИЈАЛИ И ЕНЕРГИИ УПОТРЕБЕНИ ИЛИ ПРОИЗВЕДЕНИ ВО ИНСТАЛАЦИЈАТА 7
V ЦВРСТ И ТЕЧЕН ОТПАД..9
VI ЕМИСИИ ВО АТМОСФЕРАТА 9
VII ЕМИСИИ ВО ПОВРШИНСКИ ВОДИ И КАНАЛИЗАЦИЈА 11
VIII ЕМИСИИ ВО ПОЧВА 13
IX ЗЕМЈОДЕЛСКИ И ФАРМЕРСКИ АКТИВНОСТИ 14
X БУЧАВА, ВИБРАЦИИ И НЕЈОНИЗИРАЧКО ЗРАЧЕЊЕ.......................14
XI ТОЧКИ НА МОНИТОРИНГ НА ЕМИСИИ И ЗЕМАЊЕ ПРИМЕРОЦИ ..16
XII ОПЕРАТИВЕН ПЛАН..16
XIII СПРЕЧУВАЊЕ ХАВАРИИ И РЕАГИРАЊЕ ВО ИТНИ СЛУЧАИ..........17
XIV РЕМЕДИЈАЦИЈА, ПРЕСТАНОК СО РАБОТА, ПОВТОРНО ЗАПОЧНУВАЊЕ СО РАБОТА И ГРИЖА ПО ПРЕСТАНОК НА АКТИВНОСТИТЕ 17
XV РЕЗИМЕ БЕЗ ТЕХНИЧКИ ДЕТАЛИ...17

I ОПШТИ ИНФОРМАЦИИ

Име на компанијата[1]	Друштво за производство, продажба и услуги "КОКИ-ЛУКС" увоз-извоз ДООЕЛ Свети Николе
Правен статус	05.4-ДООЕЛ
Сопственост на компанијата	Приватна сопственост
Сопственост на земјиштето	Приватна сопственост
Адреса на локацијата (и поштенска адреса, доколку е различна од погоре споменатата)	с. Горобинци, Свети Николе
Број на вработени	19
Овластен претставник	Снежана Зафировска
Категорија на индустриски активности кои се предмет на барањето[2]	6.4 (б) Обработка и преработка наменети за производство на храна од растителни суровини, со капацитет на производство на готови производи од 30 до 300 t/ден (просечна вредност на квартална основа)
Проектиран капацитет	Преработка на 25 000 тони суровина на годишно ниво, од кои 60% се брашно, а 40 % се трици

I.1 Вид на барањето[3]

Обележете го соодветниот дел

Нова инсталација	
Постоечка инсталација	ã
Значителна измена на постоечка инсталација	
Престанок со работа	

[1] Како што е регистрирано во судот, важечка на денот на апликацијата
[2] Да се внесеат шифрите на активностите во инсталацијата според Анекс 1 од ИСКЗ уредбата (Сл. Весник 89/05 од 21 Октомври 2005). Доколку инсталацијата вклучува повеќе активности кои се предмет на ИСКЗ, треба да се означишифрата за секоја активност. Шифрите треба да бидат јасно оделени една од друга.
[3] Ова барање не се однесува на трансфер на дозволата во случај на продажба на инсталацијата

I 2 Орган надлежен за издавање на Б-Интегрирана еколошка дозвола

Име на единицата на локална самоуправа	Општина Свети Николе
Адреса	Плоштад Илинден бб 2220 Свети Николе
Телефон	тел: ++ 389 32 444 169 факс: ++ 389 32 443 805

II ОПИС НА ТЕХНИЧКИТЕ АКТИВНОСТИ

Опишете ја постројката, методите, процесите, помошните процеси, системите за намалувањето и третман на загадуавњето и искористување на отпадот, постапките за работа на постројката, вклучувајќи и копии од планови, цртежи или мапи, (теренски планови и мапи на локацијата, дијаграми на постапките за работа).

ОДГОВОР

Инсталацијата за производство на мелнички производи "КОКИ ЛУКС", лоцирана во с. Горобинци, Свети Николе, располага со техничка линија за производство на мелнички производи, односно производство на брашно и трици.

Локацијата на Инсталацијата се наоѓа до самиот пат, кој го поврзува Свети Николе со селото Горобинци, поточно во непосредна близина на крстосницата каде се двои патот за селото Горобинци, излетничкото место Ѓуришта и други населени места.

На оддалеченост од 500 m од Инсталацијата нема населени места, ниту друг вид на индивидуално живеење.

Производната линија на Инсталацијата е пуштена во употреба во 1997 година. Објектите и земјиштето во Инсталацијата се во приватна сопственост.

Бројот на вработени во Инсталацијата е 19 работници.

Инсталацијата е изградена на површина од 19 605 m^2. Објектите во Инсталацијата се градени во периодот од 1995 до 2005 година[1].

[1] *Во 2006 година е изграден петти метален силос и магацинскиот простор за готов производ, кои не се влезени во катастерската скица и урбанистичкиот план на општина Свети Николе.*

Проектираниот капацитет на Инсталацијата е преработка на 25 000 тони суровина на годишно ниво. Производниот капацитет во Инсталацијата, во последните неколку години наназад, изнесува преработка на 15 000 тони пченица на годишно ниво, од кои 10% или 1 500 t/годишно е отпад, а остатокот од 13 500 t/годишно е готов производ. Од остатокот, 13 500 t/годишно готов производ, 60% или 8 100 t/годишно се брашно, а 40% или 5 400 t/годишно се трици. Производството во Инсталацијата зависи од побарувачката на пазарот.

Брашното претставува главна компонента во производството на храна, кое се добива од различни видови на житарици. Во инсталацијата "КОКИ-ЛУКС" брашното се добива со преработка на пченица.

Пченицата, како основна суровина во производниот процес, воглавно се откупува од физички и правни лица од Р. Македонија, а исто така се користи и пченица од увоз. Во процесот на производство се добиваат нус производи со различен состав и гранулација, плева, кои се користат како сточна храна.

Производната линија за производство на брашно и трици се состои од следните постапки:

- прием на суровината;
- силосно чистење на пченицата;
- млинско чистење на пченицата;
- влажно чистење на пченицата;
- процес на мелење;
- процес на разврстување;
- процес на сеење;
- пакување на финален производ.

Деталите од ова поглавје се дадени во Прилог II.

III УПРАВУВАЊЕ И КОНТРОЛА

Приложете организациони шеми и други релевантни податоци. Особено да се наведе лицето одговорно за прашањата од животната средина.

ОДГОВОР

Структурата на раководење и раководниот тим во Инсталацијата шематски се претставени на дијаграм приложени како Додаток 1 во Прилог III. Инсталацијата работи приближно 261 ден во годината, 24 часа дневно во три работни смени, со работно време на смена од 8 часа.

Бројот на работните денови во годината не е константен, бидејќи зависи од побарувачката на пазарот.

Организацијата на управувањето и контролата на Инсталацијата, детали за одговорностите за одделни активности се дадени во Прилог III.

Одговорно лице за животна средина во Инсталацијата е Снежана Зафировска.

IV СУРОВИНИ И ПОМОШНИ МАТЕРИЈАЛИ И ЕНЕРГИИ УПОТРЕБЕНИ ИЛИ ПРОИЗВЕДЕНИ ВО ИНСТАЛАЦИЈАТА

Приложете листа на суровините и горивата кои се користат, како производите и меѓупроизводите.

Пополнете ја следната табела (додадете дополнителни редови по потреба)

Реф. Бр или	**Материјал/ Супстанција[1]**	**CAS[4] Број**	**Категорија на опасност[2]**	Моментално складирана количина (тони)	**Годишна употреба** (тони)	R и S фрази[3]
	Суровина					
1.	Пченица	/		16 000 t	15 000 t/годишно	/
	Помошни материјали					
2.	Натрон вреќи (за пакување на брашно)	/		15 000 (парчиња)	320 000 - 350 000 (парчиња/годишно)	/
3.	ПП вреќи (за пакување на трици)	/		8 000 (парчиња)	170 000 - 180 000 (парчиња/годишно)	/
4.	Најлон ќеси (10 kg)	/		2 000 (парчиња)	2 000 (парчиња/годишно)	/
5.	Конци	/		100 (парчиња)	1 000 (парчиња/годишно)	/
6.	Етикети	/		10 000 (парчиња)	180 000 (парчиња/годишно)	/
7.	Дрвени палети	/		120 (парчиња)	120 (парчиња/годишно)	/
8.	Вода Технолошка вода (вода за перење на пченицата) (m^3/год.) Од сопствен артерски бунар	/		/	5 220 (m^3/годишно)	/

9.	Фостоксин (phostoxin®) теблети	20859-73-8	4.3	20 (kg)	40 (kg)	/
10.	Сретства за дезинфекција, дезинсекција и дератизација	/		/	Се прска 1 годишно од страна на овластена институција	/
10.1.	Сретства за дератизација:			/	20 - 30 (kg/годишно)	/
	Maxforce IC-гел (imidacloprid)	105827-78-9				/
	Glodacid plus – парафински блок (brodifacum)	56073-10-0				/
	Glodacid plus – пелетка (brodifacum)	56073-10-0				/
	Меѓупроизводи					
11.	Различни фракции (плева)	/		10 t	1 500 (t/годишно)	/
	Готов производ					
12.	Брашно	/		10 t	8 100 (t/годишно)	/
13.	Трици	/		7 t	5 400 (t/годишно)	/
	Енергии и горива					
14.	Електрична енергија	/		/	20 000 до 22 000 (KW/годишно)	/
15.	Маст за подмачкување на лагери (грис маст)	непознато		2 kg	80-100 (kg/годишно)	/
16.	Масла за подмачкување на запчаници (хипоидно масло САЕ 90)	мешавина		10 l	12 (l/годишно)	/
	Вода (m^3/год.)	7732-18-5		/	7 830 (m^3/год.)	/

1. Во случај каде материјалот вклучува одреден број на посебни и достапни опасни супстанции, дадете детали за секоја супстанција.
2. Закон за превоз на опасни материи (Сл. Лист на СФРЈ бр. 27/90, 45/90, Сл. Весник на РМ 12/93)
3. Според Анекс 2 од додатокот на упатството
4. Chemical Abstracts Service

ОДГОВОР

Детали околу управувањето со суровините, меѓупроизводите и производите, горивата кои се користат, како и со помошните материјали, се дадени во Прилог IV.

V ЦВРСТ И ТЕЧЕН ОТПАД

Во долната табела вклучете го целиот отпад што се создава, прифаќа за повторно искористување или третира во рамките на инсталацијата (додадете дополнителни редови по потреба).

Реф. бр	Вид на отпад/материјал	Број од Европскиот каталог на отпад	Количина		Преработка/ одложување	Метод и локација на одложување
			Количина по месец [тони]	Годишна количина [тони]		
Старо железо	Метал	20 01 40	5 kg/месец	0.06 t/годишно	Одложување во круг на инсталација	Преработувачи
Отпадна вода	Вода и хемски супстанции	04 02 20	30 m^3/месечно	7800 m^3/ годишно	нема	/
Пластична амбалажа од отпадно масло	Масло	13 02 04*	/	0.0005 t/годишно	Има само опаковки од отпадно масло (маслото се корисити за подмачкување)	Градска депонија
Комунален отпад	Мешовит	20 03 01	1m^3/дневно	260 m^3	нема	Градска депонија
Старо железо	Метал	20 01 40	5 kg/месец	0.06 t/годишно	Одложување во круг на инсталација	Преработувачи

ОДГОВОР

Видот и составот на отпадот кој се создава во рамките на Инсталацијата, како и начинот на кој се управува со истиот е прикажан во Прилог V од Барањето за добивање дозвола за усогласување со оперативен план. Праксата на собирање на отпад од комунален карактер е на местото за привремено складирање на отпад-бетонска подлога со несоодветни садови, во рамките на локацијата. Поради начинот на работа, како и малиот број на вработени во Инсталацијата, количините на овој отпад се занемарливи.

Од работата на Инсталацијата се создаваат многу мали количини течен отпад-отпадна вода и тоа во делот на миење на суровината (пченицата), која заедно со санитарната отпадна вода се испушта во инсталираниот канализацион систем во рамките на локацијата. Отпадната вода преку сопствениот канализационен систем се испушта во канал-суводолица-Горобинска Река, кој поминува во близина на локацијата. Има сепариран

систем за прифаќање на атмосферската вода, која се испушта во земјен канал, во близина на Инсталацијата.[1]

VI ЕМИСИИ ВО АТМОСФЕРАТА

Приложете листа на сите точкасти извори на емисии во атмосферата, вклучувајќи и детали на котелот и неговите емисии.
Опишете ги сите извори на фугитивна емисија, како на пр. складирање на отворено.
Апликантот е потребно да посвети особено внимание на оние извори на емисија кои содржат супстанции наведени во Анекс 2 од додатокот на Упатството.

Само за котли со моќност повеќе од 250 kW, малите котли се исклучени.

Капацитет на котелот Производство на пареа: Термален влез:	 kg/час MW	
Гориво за котелот Тип: јаглен/нафта/*LPG)/гас/биомаса итн.* Максимален капацитет на согорување Содржина на сулфур:	 kg/час %	
NOx	mg/Nm^3 при (0°C. 3% O_2(Течност или гас), 6% O_2(Цврсто гориво)	
Маскимален волумен на емисија	m^3/час	
Температура	^{o}C(min)	^{o}C(max)
Периоди на работа	час/ден	Денови/годишно

За други големи извори на емисии во производството:

[1] Подетални информации се дадени во Прилог V.

Нормалните услови за температура и притисок се: **0°C, 101.3 kPa**

Извор на емисија	Детали за емисијата				Намалување на загадувањето
Референца/бр. на оџак	Висина на оџак [m]	Супстанција /материјал	Масен проток [mg/Nm^3]	Проток на воздух [Nm^3/час]	Тип на филтер/циклон/ скрубер

ОДГОВОР

Врз основа на деталниот преглед на сите процеси и активности на локацијата, технолошките шеми, податоците за материјалите, обемот на производството и производната пракса, направен е попис на сите емисии од Инсталацијата "КОКИ-ЛУКС" увоз извоз ДООЕЛ, Свети Николе. Евидентирано е дека во рамките на Инсталацијата нема инсталирано ниту е во употреба било каква печка или друг вид горилник, заради што главните емисии во воздух се исклучени од разгледување. Помали (споредни) емисии се јавуваат од циклоните, како и местата за испуштање на воздух од силосите каде што се чува суровината (пченицата).

Детали околу изворите на емисии во воздухот се дадени во Прилог VI од Барањето за добивање дозвола за усогласување со оперативен план.

VII ЕМИСИИ ВО ПОВРШИНСКИ ВОДИ И КАНАЛИЗАЦИЈА

Барателот треба да наведе за секој извор на емисија посебно дали се емитуваат супстанции наведени во Анекс II од Додатокот на Упатството.

Потребно е да се дадат детали за сите супстанциии присутни во сите емисии, согласно Табелите III до VIII од Уредбата за класифицкација водите (Сл. Весник 18-99). Треба да се вклучат сите истекувања на површински води, зедно со водите од дождови кои се испуштаат во површинските води.

Пополнете ја следната табела:

Параме тар	Пред третирање				После третирање				
Име на супстан ција	Макс. Просек на час [mg/l]	Макс. Дневен просек [mg/l]	kg/ден	kg/год.	Макс. просек на час [mg/l]	Макс. Дневен просек [mg/l]	Вкупно kg/ден	Вкупно kg/год.	Идентитет на реципиентот [6N;6E][1]

Следените табели треба да се пополнат во случај на директно испуштање во реки и езера.

Точка на мониторинг/ Референци од Националниот координатен систем :

____

Параметар	**Резултати (mg/l)**				**Нормален аналитички опсег**	**Метода/техника на анализа**
	25.12. 08	**Датум**	**Датум**	**Датум**		
pH	7.04					
Температура	10					
Електрична проводливост S	1142					
Амониумски азот NH_4-N	320					
Хемиска потрошувачка на кислород	4.410					
Биохемиска потрошувачка на кислород	6.570					
Растворен кислород O_2(р-р)						
Калциум Ca						
Кадмиум Cd						
Хром Cr						
Хлор Cl						
Бакар Cu						
Железо Fe						
Олово Pb						
Магнезиум Mg						
Манган Mn						
Жива Hg						

Точка на мониторинг/ Референци од Националниот координатен систем:

____

Параметар	**Резултати (мг/л)**				**Нормален аналитички опсег**	**Метода/ техника на анализа**
	25.12. 08	**Датум**	**Датум**	**Датум**		

[1] Согласно Националниот координатен систем

Никел Ni						
Калиум K						
Натриум Na						
Сулфат SO_4	70					
Цинк Zn						
Вкупна базичност (како $CaCO_3$)						
Вкупен органски јаглерод TOC						
Вкупен оксидиран азот TON						
Нитрити NO_2						
Нитрати NO_3	11300					
Фекални колиформни бактерии во раствор (/100мл)	24000 0					
Вкупно бактерии во раствор (/100ml)						
Фосфати PO_4						

ОДГОВОР

Отпадните води во Инсталацијата за производство на мелнички производи "КОКИ-ЛУКС" увоз извоз ДООЕЛ, Свети Николе доаѓаат од делот каде што се мие суровината и од санитарните отпадни води.

За перење на зрната пченица се користи техничка вода од сопствениот артерски бунар. Со водоводна цевка се доведува вода во коритото на пералната во кое се наоѓа полжавест транспортер кој освен транспортот на пченицата низ водата врши нејзино мешање, така да секое зрно доаѓа во директен допир со водата и на тој начин се испира нечистотијата од површината на зрното. Присутната заостаната плева и примеси, кои се полесни од водата, пливаат по површината на водата и истите преку бочните излези на коритото на пералната заедно со водата одат во канализациона цевка. Подетални информации околу емисиите во површински води и каналиција се претставени во Прилог VII.

VIII ЕМИСИИ ВО ПОЧВА

Опишете ги постапките за спречување или намалување на влезот на загадувачки материи во подземните води и на површината на почвата.

Потребно е да се приложат податоци за познато загадување на почвата и подземните води, за историско или моментално загадување на самата локација или подземно загадување.

ОДГОВОР

Во Инсталацијата за производство на мелнички производи "КОКИ-ЛУКС" увоз извоз ДООЕЛ, Свети Николе нема емисии во почва (подземните води или површинскиот слој на почвата) од процесот на производство. (Прилог VIII).

IX ЗЕМЈОДЕЛСКИ И ФАРМЕРСКИ АКТИВНОСТИ

Во случај на отпад од земјоделски активности или за земјоделски намени, во следната табела треба да се опишат природата и квалитетот на супстанцијата (земјоделски и неземјоделски отпад) што треба да се расфрла на земјиште (ефлуент, мил, пепел), како и предложените количества, периоди и начини на примена (пр. цевно испуштање, резервоари).

Идентитет на површината	
Вкупна површина (ha)	
Корисна површина (ha)	
Култура	
Побарувачка на Фосфор (kg P/ha)	
Количество на мил расфрлена на самата фарма (m^3/ha)	
Проценето количесто Фосфор во милта расфрлена на фармата (kg P/ha)	
Волумен што треба да се аплицира (m^3/ha)	
Аплициран фосфор (kg P/ha)	
Вк. количество внесена мил (m^3)	

ОДГОВОР

Во Инсталацијата за производство на мелнички производи "КОКИ-ЛУКС" увоз извоз ДООЕЛ, Свети Николе не се вршат земјоделски и фармерски активности, како дел од процесот на производство. (Прилог IX)

X БУЧАВА, ВИБРАЦИИ И НЕЈОНИЗИРАЧКО ЗРАЧЕЊЕ

Листа на извори (вентилација, компресори, пумпи, опрема) нивна местоположба на локацијата (во согласностсо локациската мапа), периоди на работа (цел ден и ноќ / само преку ден / повремено).

Извор на емисија Референца/бр	Извор/уред	Опрема Референца/ бр.	Интензитет на бучава dB на означена одалеченост	Периоди на емисија [број на часови предпладне./ попладне.]
1.	Амбиентална	multifunction environment metar	51-55	6-8
2.	Работна	multifunction	75-80	6-8

		environment metar		
3.	Амбиентална	multifunction environment metar	45-49	6-8
4.	Амбиентална	multifunction environment metar	48-52	6-8

Обележете ги референтните точки на локациската мапа и на опкружувањето.

За амбиентални нивоа на бучава:

Референтни точки:	Национален координатен систем	Нивоа на звучен притисок (dB)		
	(5N, 5E)	$L(A)_{eq}$	$L(A)_{10}$	$L(A)_{90}$
Граници на локацијата				
Локација 1:				
Локација 2:				
Локација 3:				
Локација 4:				
ОСЕТЛИВИ ЛОКАЦИИ				
Локација 5:				
Локација 6:				
Локација 7:				
Локација 8:				

Наведете ги изворите на вибрации и на нејонизирачко зрачење (топлина или светлина)

ОДГОВОР

Инсталацијата е поставена во ненаселено место. Околку самата Инсталација постојат единствено земјоделски површини. Во текот на производниот процес во Инсталацијата се создава бучава, која не ги надминува дозволените нивоа. Податоците за измерените вредности на бучава се дадени во Прилог X. Истите не ги надминуваат дозволените нивоа на бучава, што би значело дека немаат негативно влијание врз животнта средина.

До сега не се упатени никакви поплаки или жалби од страна на населението во близина од работата во погонот за производство на мелнички производи "КОКИ-ЛУКС" увоз извоз ДООЕЛ, Свети Николе.

XI ТОЧКИ НА МОНИТОРИНГ НА ЕМИСИИ И ЗЕМАЊЕ ПРИМЕРОЦИ

Опишете го мониторингот и процесот на земање на примероци и предложете начини на мониторинг на емисии за вода, воздух и бучава.

Пополнете ја следната табела:

Параметар	Фрекфенција на мониторинг	Метод на земање на примероци	Метод на анализа/техника
pH	По потреба	стандардна	Стандардни методи за анализа на земени примероци на отпадна вода
Суспендирани материи mg/l	По потреба	стандардна	Стандардни методи за анализа на земени примероци на отпадна вода
ВРК$_5$ mg/l	По потреба	стандардна	Стандардни методи за анализа на земени примероци на отпадна вода
HPK mg/l	По потреба	стандардна	Стандардни методи за анализа на земени примероци на отпадна вода

ОДГОВОР

Во Инсталацијата на "КОКИ-ЛУКС", увоз извоз ДООЕЛ, Свети Николе, не се врши континуиран мониторинг на емисиите во воздух и почва, бучава, вибрации и нејонизирачко зрачење.

Детали околу точките на мониторинг на емисии и земање на примероци се дадени во Прилог XI од Барањето за дозвола за усогласување со оперативен план.

XII ОПЕРАТИВЕН ПЛАН

Операторите кои поднесуваат барање за дозвола за усогласување со оперативен план приложуваат предлог-оперативен план според чл. 134 од законот за животна средина (Сл. В. РМ 53/05).

ОДГОВОР

Детали за оперативниот план во Инсталацијата се дадени во Прилог XII.

XIII СПРЕЧУВАЊЕ ХАВАРИИ И РЕАГИРАЊЕ ВО ИТНИ СЛУЧАИ

Опиши ги постоечките или предложените мерки, вклучувајќи ги процедурите за итни случаи, со цел намалување на влијанието врз животната средина од емисиите настанати при несреќи или истекување.
Исто така наведете ги превземените мерки за одговор во итни случаи надвор од нормалното работно време, т.е. ноќно време, викенди и празници.
Опишете ги постапките во случај на услови различни од вообичаените вклучувајќи пуштање на опремата во работа, истекувања, дефекти или краткотрајни прекини.

ОДГОВОР

Детали за спречување на инциденти и реагирање во итни случаи се дадени во Прилог XIII на ова барање.

XIV РЕМЕДИЈАЦИЈА, ПРЕСТАНОК СО РАБОТА, ПОВТОРНО ЗАПОЧНУВАЊЕ СО РАБОТА И ГРИЖА ПО ПРЕСТАНОК НА АКТИВНОСТИТЕ

Опишете ги постоечките или предложените мерки за намалување на влијанието врз животната средина по делумен или целосен престанок на активноста, вклучувајќи отстранување на сите штетни супстанции.

ОДГОВОР

Детали за ова поглавје се дадени во Прилог XIV и План за престанок со работа и управување со резидуи во случај на целосен престанок на работа е даден во Прилог XIV.1.

XV РЕЗИМЕ БЕЗ ТЕХНИЧКИ ДЕТАЛИ

На ова место треба да се вметне преглед на целокупното барање без техничките детали. Прегледот треба да ги идентификува сите позначајни влијанија врз животната средина поврзани со изведувањето на активноста/активностите , да ги опише постоечките или предложени мерки за намалување на влијанијата. Овој опис исто така треба да ги посочи и нормалните оперативни часови и денови во неделата на посочената активност.

ОДГОВОР

Детали за Резимето без технички детаил се дадени во Прилог XV.

XVI ***ИЗЈАВА***

Со оваа изјава поднесувам барање за дозвола/ревидирана дозвола, во согласност со одредбите на Законот за животна средина (Сл.весник бр.53/05) и регулативите направени за таа цел.

Потврдувам дека информациите дадени во ова барање се вистинити, точни и комплетни.

Немам никаква забелешка на одредбите од Министерството за животна средина и просторно планирање или на локалните власти за копирање на барањето или на негови делови за потребите на друго лице.

Потпишано од : „КОКИ ЛУКС" **Датум :** 14.01.2009

(во името на организацијата)

Име на потписникот : Кокан Стојановски

Позиција во организацијата : Директор

Печат на компанијата:

ПРИЛОГ I.1

ОПШТИ ПОДАТОЦИ

"КОКИ-ЛУКС", ДООЕЛ

Производство на мелнички производи

Барање за дозвола за усогласување

со оперативен план

ПРИЛОГ I.1

ОПШТИ ПОДАТОЦИ

СОДРЖИНА

1. Обем **3**

2. Вовед **4**

Додаток 1 .... **7**

Извод од Централен регистар на Република Македонија **7**

Додаток 2 .... **10**

Имотни листови **10**

Додаток 3 .... **16**

Останати одобренија и согласности **16**

1. Обем

Друштвото за производство, продажба и услуги "КОКИ-ЛУКС" увоз извоз ДООЕЛ, Свети Николе-Инсталација за производство на мелнички производи, лоцирана во с. Горобинци, Свети Николе, поднесува барање за дозвола за усогласување со оперативен план до општина Свети Николе. Според содржината на формуларот за барањето, "КОКИ-ЛУКС", с. Горобинци треба да достави информации за сопственоста на земјиштето и објектите.

Информациите во овој Прилог се усогласени со формата и барањата од Правилникот за постапка на издавање дозвола за усогласување со оперативен план (Сл. весник на РМ бр. 04/06).

2. Вовед

Инсталацијата за производство на мелнички производи "КОКИ ЛУКС", лоцирана во с. Горобинци, Свети Николе, располага со техничка линија за производство на мелнички производи, односно производство на брашно и трици.

Производната линија на Инсталацијата е пуштена во употреба во 1997 година. Објектите и земјиштето во Инсталацијата се во приватна сопственост.

Бројот на вработени во Инсталацијата е 19 работници.

Во Додаток 1 е прикажан Извод од Централниот регистар на Република Македонија. Во Додаток 2 е приложен Имотен лист, додека во Додаток 3 се приложени:

Одобрение за градење издадено од Министерството за урбанизам, градежништво и заштита на животната средина, подрачна единица Свети Николе бр. 09-275/2 од 27.06.1996 година;

Одобрение за градење издадено од Министерство за транспорт и врски, Сектор за урбанизам, подрачна единица Свети Николе, бр. 1502-379/1 од 2.10.2001 година;

Одобрение за градење издадено од општина Свети Николе бр. 0905-332/5 од 16.09.2007 година;

Поседовен лист број 793 и 908 издаден од Државен завод за геодетски работи бр. 3-8/2358 од 25.12.2007 год;

Потврда (солемнизација) на приватна исправа договор за продажба на недвижен имот, Нотарска заверка, ОДУ Книга 1 реден број 368/00, од 28.12.2000 година, Свети Николе;

Потврда (солемнизација) на приватна исправа договор за продажба на недвижен имот, Нотарска заверка, ОДУ Книга 1 реден број 161/03, од 07.10.2003 година, Свети Николе;

Решение за локација, Министерство за урбанизам, градежништво, сообраќај и екологија 09/499/1 од 1995 година;

Општина Свети Николе, Решение за локациски услови бр.0905/332/1 од 19.07.2007 година;

Договор за продажба на недвижен имот, од 21.12.2000;

Договор за продажба на недвижен имот од 07.10.2003;

Договор за физичка делба од 18.06.1996;

Нотарски акт, Договор за продажба на недвижен имот земјоделско земјиште од 21.09.2001;

Решение за урбанистичка согласност, бр.08/499/2 од 18.10.1995 година;

Решение за Претварање на Претпријатие за производство, трговија и услуги Коки-Лукс увоз-извоз ДООЕЛ ул" Карпошева" 90, Свети Николе и усогласување со одредбите од ЗТД, 15.02.1999 година;

Министерство за Економија, Решение за исполнување минимално-технички услови за вршење дејност, бр.19/72/2 од 09.05.2001 и бр.23-74/3 од 02.04.2002 година;

Решенија од Републички санитарен и здравствен инспекторат, подрачна единица Свети Николе, 13-3 од 27.01.2000 и 16-230 од 17.12.2003 година;

Решенија издадени од Министерство за здравство, Дирекција за храна, подрачно одделение Штип, бр. 20-659/3 и бр.20-660/3 од 21.11.2007 година;

Решение издадено од Министерство за труд и социјална политика бр.07-423/2 од 5.11.1999 година;

Протокол за регулациона, градежна и нивелациона линија издаден од Министерство за урбанизам и градежништво и заштита на животната средина, подрачна единица Свети Николе бр. 14/325 од 13.06.1996 година;

Протокол за регулациона, градежна и нивелациона линија издаден од Државен завод за геодетски работи, Одделение за предмер и катастар Свети Николе бр. 1109-231 од 01.10.2001 година;

Протокол за регулациона, градежна и нивелациона линија со определување на површина за градење издаден од Општина Свети Николе бр. 0906-332/3 од 16.08.2007 година;

Обележување на регулациона, градежна и нивелациона линија за изградба на објекти Друштво за Геодетски работи изработена од "ГЕОМЕТАР ПРО.ИНГ", бр. 10-114 од 18.07.2007 година;

Копија од катастарски план, Државен завод за геодетски работи, Одделение за премер и катастар Свети Николе, бр.1209-3/30 од 27.04.2004 година;

Копија од катастарски план, Државен завод за геодетски работи, Одделение за премер и катастар Свети Николе, бр.1207-2/319 и бр.1207-2/320 од 12.12.2007 година и 11-1756/2 од 20.12.2007 година.

Додаток 1

Извод од Централен регистар на Република Македонија

ЦЕНТР@ЛЕН РЕГИСТАР НА РЕПУБЛИКА МАКЕДОНИЈА

РЕГИОНАЛНА РЕГИСТРАЦИОНА

КАНЦЕЛАРИЈА - ШТИП

Број 0807-03- 6799/2

Штип, 29.10.2008 год.

ТЕКОВНА СОСТОЈБА ОД ЕДИНСТВЕНИОТ ТРГОВСКИ РЕГИСТАР И РЕГИСТАРОТ НА ДРУГИ ПРАВНИ ЛИЦА

Тековна состојба

ЕМБС:	5039398

Целосен назив на Субјектот на упис:	Друштво за производство,продажба и услуги КОКИ-ЛУКС увоз-извоз ДООЕЛ Свети Николе
Кратко име:	КОКИ-ЛУКС
Седиште:	УЛ. КАРПОШЕВА бр.90 СВЕТИ НИКОЛЕ СВЕТИ НИКОЛЕ
Вид на субјект на упис:	ДООЕЛ
Датум на основање:	26.06.1995
Вид на сопственост:	Приватна сопственост
Единствен даночен број:	4025995100751
Големина на субјектот:	мал
Организационен облик:	05.4 - дооел
Надлежен регистар:	Трговски Регистар
Статус на субјектот од ЦСС:	Активен
Статус од Регистар на годишни сметки:	Активен

[illegible]	
Непаричен влог МКД:	350.000,00
Вкупно основна главнина МКД:	350.000,00

ЕМБГ/ЕМБС:	0802958420002
Име:	**КОКАН СТОЈАНОВСКИ**
Адреса:	С ГОРОБИНЦИ СВЕТИ НИКОЛЕ
Тип на сопственик:	Основач/сопственик / Целосен
Непаричен влог МКД:	350.000,00
Вкупен влог МКД:	350.000,00
Вид на одговорност:	Не одговара

Приоритетна дејност/ Главна приходна шифра:	15.61	Производство на мелнички производи
Други дејности:	Регистрирани дејности во надворешнотрговскиот промет	

Овластени лица

ЕМБГ/ЕМБС:	0802958420002
Име:	**КОКАН СТОЈАНОВСКИ**
Адреса:	С ГОРОБИНЦИ СВЕТИ НИКОЛЕ
Овластувања:	Управител со неограничени овластувања во застапувањето во внатрешниот и надворешниот трговски промет

Изготвил
Светлана Торова

М.П.

По овластување на регистраторот
Олга Митова

Додаток 2

Имотни листови

РЕПУБЛИКА МАКЕДОНИЈА
ДРЖАВЕН ЗАВОД ЗА ГЕОДЕТСКИ РАБОТИ
- Сек./Одд. за премер и катастар - СВЕТИ НИКОЛЕ

ИМОТЕН ЛИСТ број 793

бр. 1213-8/5519 5-12-2008 год. КАТАСТАРСКА ОПШТИНА ГОРОБИНЦИ

ЛИСТ А

Матичен број на сопственикот	Носител на правото на недвижностите	Место на живеење	Улица	Број	Влез	Стан	Дел		Список на измени
0602768420002	СТОЈАНОВСКИ КОКАН	ГОРОБИНЦИ					1	1	

ЛИСТ Б

Парцела	Дел	Зг	Број на		Викано место (улица)	Катастарска култура	Класа	Површина ари	m²	Право на недвижност	Објект	Список на измени
2021	3		000	000	СЕЛО	11000	4		62	831		
5023	1		003	070	СЕЛО	11000	5		74	831		
5024	1		000	000	СЕЛО	11000	4	31	14	831		
5041	2		000	000	ДВОР	70000		13	70	831		
5041	2	1	000	000	СЕЛО	50000		2	35	831	132	
5041	2	2	000	000	СЕЛО	50000			69	831	132	
5041	2	3	000	000	СЕЛО	50000			23	831	132	
5041	2	4	000	000	СЕЛО	50000			48	831	132	
5050			000	000	СЕЛО	11000	4	1	86	831		25-
5052	3		000	000	СЕЛО	11000	4	1	38	832		23-
5063			000	000	СЕЛО	11000	4	2	03	831		25-
					ВКУПНО			55	22			

ЛИСТ В

Парцела	Дел	Зг	Вл	Кат	Стан	Намена на зградата	Викано место (улица)		Материјал на градба	Површина a	m²	Право на недвижност	Шифра ...		Година на градба	Список на измени
5041	2	1	1	ПР		00570	СЕЛО	002	893	1	79	831			1 995	
5041	2	1	1	ПР		00509	СЕЛО	001	893		26	831			1 995	
5041	2	1	10001	000		00570	СЕЛО	001	893		43	831	857		1 996	24-
							ВКУПНО			2	48					

ЛИСТ Г

Парцела	Дел	Зг	Вл	Кат	Стан	ТОВАРИ	Прибелешки	Список на измени
5041	2	1	10001		000	НА ОСНОВА НОТАРСКИ АКТ ОДУ 170/08 ОД 30. 06.2008 Г.НОТ.Ж.ДОНЕВСКИ,СВ.НИКОЛЕ,НА 04 07.2008 Г.ВО 9Ч.ЗАПИШУВАМ ЗАЛ.ПР.ХИПОТЕ-КА ОД ВТОР РЕД НА НЕДВ.ИМОТ ВО КО ГОРО-БИНЦИ,ИЛ 793 НА КП 2021/3 СО п=62МКВ.КП 5023/1 п=74,КП 5024/1 п=3114,КП 5041/2 п=1370,КП 5041/2 п=235,КП 5041/2 п=69,КП 5041/2 п=23,КП 5041/2 п=48,КП 5041/2 ДЕЛ ПР.СО п=43 МКВ.КП 5041/2 п:179,КП 5041/2 п=26 МКВ СОПСТВЕН.НА КОКАН СТОЈАНОВСКИ,		24-
			0		0			
			0		0			
			0		0			
			0		0			
			0		0			
			0		0			
			0		0			
			0		0			
			0		0			

РЕПУБЛИКА МАКЕДОНИЈА
ДРЖАВЕН ЗАВОД ЗА ГЕОДЕТСКИ РАБОТИ
- Сек./Одд. за премер и катастар - СВЕТИ НИКОЛЕ

ИМОТЕН ЛИСТ број 794

бр. ______ 200_ год.   ПРЕПИС   КАТАСТАРСКА ОПШТИНА ГОРОБИНЦИ

ЛИСТ А

ЛИСТ Б

ЛИСТ В

ЛИСТ Г

парцела	дел	згр.	вл.	кат	стан	ТОВАРИ		
5041	2	1	10001	000	ОД ГОРОБИНЦИ,ЕМБГ 0802960420002,КАКО ЗА-ЛОЖЕН ДОЛЖНИК КОН ДОЛЖНИК КОКИ ЛУКС ДОО-ЕЛ СВ.НИКОЛЕ,ЕМБ 5039398,А ВО КОРИСТ НА СТОПАНСКА БАНКА АД СКОПЈЕ 11 ОКТ.7,ЕМБ 4065549,КАКО ЗАЛОЖ.ДОВЕРИТЕЛ НА КРЕДИТ ВО ИЗНОС ОД ЕУР900000(ДЕВЕТСТОТИНИЛЈАДИ		24-

ШИФРАРНИК НА ЗАДНА СТРАНА

ЗА ДИРЕКТОР

РЕПУБЛИКА МАКЕДОНИЈА
ДРЖАВЕН ЗАВОД ЗА ГЕОДЕТСКИ РАБОТИ
- Сек./Одд. за премер и катастар - СВЕТИ НИКОЛЕ

ИМОТЕН ЛИСТ број 908

бр. 1213-8/5015 14-11-2008 год. ПРЕПИС ПРЕПИС ПРЕПИС ПРЕПИС ПРЕПИС КАТАСТАРСКА ОПШТИНА ГОРОБИНЦИ

ЛИСТ А

Матичен број на граѓанинот	Носител на правото на недвижностите: за граѓанинот - презиме, татково име и име; за правното лице - точен назив на организацијата	Место на живеење	Улица	Бр. на куќата: број	влез	стан	дел на посед: а	б	список на измени/год.
0000005039398	КОКИ ЛУКС -ДООЕЛ	СВ.НИКОЛЕ	ХАРПОШЕВА	90			1	1	

ЛИСТ Б

парцела	дел	згр.	Број на: лл	ск	ВИКАНО МЕСТО (улица)	КАТАСТАРСКА КУЛТУРА	класа	[illegible]	Површина: ха	ар	m²	ПРАВО НА НЕДВИЖНОСТ	шифра приб. товари	објект во Е.Л.	пред. парц.	список на измени/год.
5027			003	069	СЕЛО	13000		4		13	31	831				
5041	1		003	069	СЕЛО	70000				28	12	831		1320		
5041	1	1	003	069	СЕЛО	53000				2	18	831				
5041	1	2	003	069	СЕЛО	50000				1	54	831				
5041	1	3	003	069	СЕЛО	50000				2	54	831				
5051	1		003	069	СЕЛО	15000		3		38	27	831				
5051	1	1	003	069	СЕЛО	50000				2	54	831				
5051	1	2	003	069	СЕЛО	50000				2	54	831				
5051	2		003	069	СЕЛО	15000		3		43	67	831				
5051	2	1	003	069	СЕЛО	60000				1	65	831		1320		
					ВКУПНО				1	36	36					

ЛИСТ В

парцела	дел	згр.	Број на: вл.	кат	стан	намена на зградата	ВИКАНО МЕСТО (улица)	[illegible]	материјал на градба	Површина: а	m²	ПРАВО НА НЕДВИЖНОСТ	шифра приб. товари	основ на градба	година на градба	список на измени/год.
5041	1	1	100ПР		006	00570	СЕЛО	002	893	1	99	831	857	1	2001	24-
							ВКУПНО			1	99					

ЛИСТ Г

парцела	дел	згр.	Број на: вл.	кат	стан	ТОВАРИ	приболежување - службености и ограничувања -	список на измени/год.
5041	1	1	100ПР		000	НА ОСНОВА НОТАРСКИ АКТ ОДУ 170/08 ОД 30.		24-
			0		0	06.2008 Г.НОТ.Љ.ДОНЕВСКИ,СВ.НИКОЛЕ,НА 04		
			0		0	07.2008 Г.80 94.ЗАПИШУВАМ ЗАЛ.ПР.-ХИПОТЕ		
			0		0	КА ОДВТОР РЕД НА НЕД.ИМОТ ВО КО ГОРОБИН-		
			0		0	ЦИ,ИЛ 903 НА КП 5041/1 ДВОР СО П=2812,КП		
			0		0	5041/1 ЗЕМ.ЗГ.П=218МКВ.КП 5041/1 П=154МК		
			0		0	КП 5041/1 П=254,КП 5051/1 П=3827,КП 5051		
			0		0	/1 П=254,КП 5051/2 П=4367,КП 5051/2 П=		
			0		0	165,КП 5041/1 ДЕЛ.ПР.СО П=199МКВ.СОПСТВ.		
			0		0	НА КОКИ ЛУКС ДООЕЛ СВ.НИКОЛЕ,ХАРПОШЕВА		
						Продолжува		

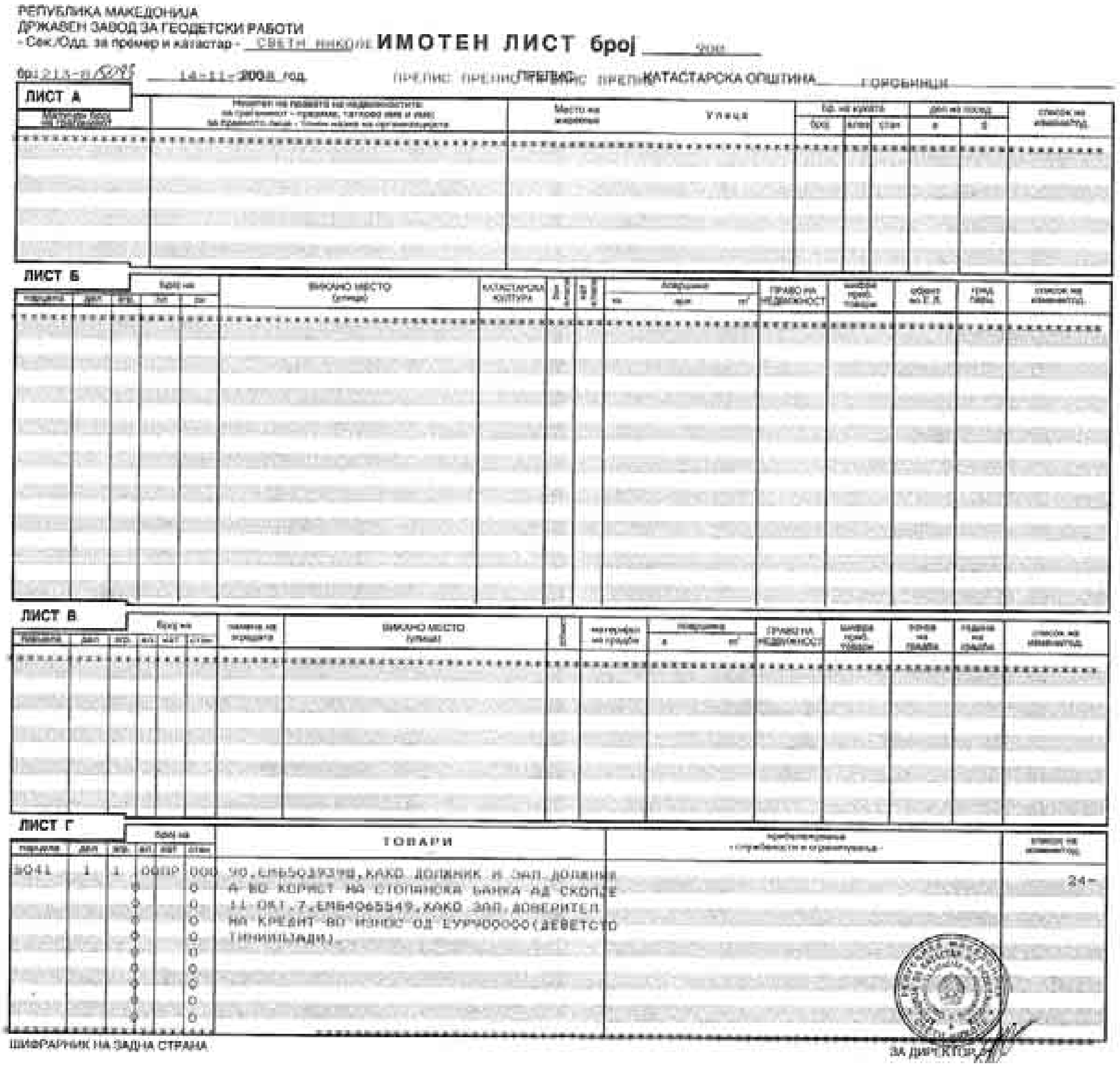

РЕПУБЛИКА МАКЕДОНИЈА
ДРЖАВЕН ЗАВОД ЗА ГЕОДЕТСКИ РАБОТИ
- Сек./Одд. за премер и катастар - СВЕТИ НИКОЛЕ

ИМОТЕН ЛИСТ број 200

бр. 213-8/15295 14-11-2008 год.
ПРЕПИС
КАТАСТАРСКА ОПШТИНА ГОРОБИНЦИ

ЛИСТ А

ЛИСТ Б

ЛИСТ В

ЛИСТ Г

парцела	дел	згр.	вл.	кат	стан	ТОВАРИ	пребележување - службености и ограничувања -	список на изменет.од
9041	1	1	00ПР	000	90,ЕМБ5029398,КАКО ДОЛЖНИК И ЗАЛ.ДОЛЖНИКА ВО КОРИСТ НА СТОПАНСКА БАНКА АД СКОПЈЕ 11 ОКТ.7,ЕМБ4065549,КАКО ЗАЛ.ДОВЕРИТЕЛ НА КРЕДИТ ВО ИЗНОС ОД ЕУР900000(ДЕВЕТСТОТИНИИЉАДИ).		24-

ШИФРАРНИК НА ЗАДНА СТРАНА

ЗА ДИРЕКТОР

ШИФРАРНК

КАТАСТАРСКИ КУЛТУРИ

110 ниви
120 градини
130 овоштарници
140 лозја
150 ливади
160 пасишта
170 шуми
180 трстици
190 оризови ниви
131 инт.овоштарници
141 инт.лозја
211 извор
212 чешма
213 бунар
214
215 тајфор
216 фумарола
217 извор на мин.вода
218 извор на тер.вода
219 извор на тер.мин.вода
222 река
223 поток
231 јаз
232 природно езеро
233 вештачко езеро
234 бара
235 помпиште
311 рибник
312 дол
313 кањон
314 пештера
315 полинка
316 каменар
317 лизгалиште
318 песокиште
319 суво речно корито
321 неизград. земјиште
322 материјален ров
323 шљунак
324 ерозивен материјал
325 жив песок
326 депонија на јаловина
327 пепелиште
328 нафрлен каменар
411 стар бунар
412 брани и насипи
413 канали
414 објекти за корисна вода
415 објекти за отпадна вода
421 водостопански објекти
422 јавни патишта
423 улица
424 плоштад
425 паркиралиште
426 железничка пруга
427 објекти за езерска и речна пловидба
428 аеродроми
429 патеки по населби
431 електроенергетски објекти
432 објекти за телекомуникација
441 нафтовод
442 гасовод
443 парновод
444 цевковод
450 површински копови рудници
461 пазар
462 складиште
463 саемиште
464 гробишта
465 забавен парк
466 депонија за отпадоци
467 сточни гробишта
471 споменик
472 ботаничка градина
473 зоолошка градина
481 базен
482 стрелиште
483 спортски центар
484 хиподром
485 плажа
486 парк
487 камп

НАМЕНА НА ЗГРАДИТЕ

500 земјиште под зграда
509 логии, балкони и тераси
510 станбена зграда - стан
511 помошни простории
518 гаража
520 станбено деловна зграда
530 деловна зграда во стопанството
532 згради на СВР
534 републички органи
535 општински органи
536 месни заедници
537 згради на ЗПП
538 судски згради
540 деловни згради вон стопанство
541 училишта и научни институции
542 згради за култура,уметност и информации
543 згради за здравство
544 згради за социјална заштита детски градинки
545 згради за физичка култура и рекреација
546 згради за ДДД,ОНО,СЈЗ и МВР
547 згради за СОНО и општествени организации
548 згради за дипломатско-конзуларни претставништва
550 згради во индустрија и рударство
551 македонска православна црква
552 католичка црква
553 исламски верски објект џамија
554 објекти на други верски заедници
555 трафостаница
560 згради во земјоделство и шумарство
570 згради во останато стопанство
580 згради во комунална дејност
600 земјиште под помошни згради
691 помошни згради
700 земјиште покрај зграда - дворишта
800 градежна парцела

МАТЕРИЈАЛ НА ГРАДБА

891 бетон
892 тула
893 бетон - тула
895 дрво
896 дрво - тула - плитар
897 стакло
898 метал
899 камен

СОБНОСТ

0 1 или 2 соби, гарсоњера
1 еднособен стан
2 двособен стан
3 трособен стан
4 четирисобен стан
5 петособен стан
6 шестособен стан
7 седмособен стан
8 осмособен стан
9 деветособен стан

ОСНОВА НА ГРАДБА

1 со градежна дозвола
2 без градежна дозвола
3 дозвола за градба од времен карактер

КАТНОСТ

ПО - визба
СУ - сутерен
ПР - приземје
МЕ - меѓукат
01 - прв кат
02 - втори кат

10 - десетти кат
11 - единаесетти кат

МА - мансарда

ПРАВА НА НЕДВИЖНОСТИТЕ

810 права на недвижностите во општествена сопственост
811 право на користење, управување и располагање
812 право на користење на градежно неизградено земјиште до одземање
813 право на користење на градежно неизградено земјиште заради изградба
814 право на користење на изградено градежно земјиште врз кое постои зграда
815 права на користење на заеднички делови од зграда во општествена сопственост
816 право на користење на земјоделско земјиште во општествена сопственост

831 право на сопственост
832 право на сосопственост
833 право на заедничка сопственост

ПРИБЕЛЕЖУВАЊЕ - ТОВАРИ

851 куќна службеност
852 полска службеност
853 плодоуживање
854 употреба
855 становање
856 реални товари
857 залог (хипотека)
858 други товари и ограничувања

871 малолетност
872 продолжување на родителско право
873 старателство
874 други ограничувања

875 спор
876 поведување постапка за експропријација
877 поведување постапка за испитување на потеклото на имотот
878 други ограничувања

Додаток 3

Останати одобренија и согласности

МИНИСТЕРСТВО ЗА УРБАНИЗАМ,ГРАДЕЖ-
НИШТВО И ЗАШТИТА НА ЖИВОТНА СРЕДИНА
- Подрачна единица Св. Николе -
Бр. 09-275/2
27.06.1996 год.
СВЕТИ НИКОЛЕ

ОДОБРЕНИЕТО Е
ПРАВОСИЛНО
Бр. 18.09.1996 год.

Министерството за урбанизам,градежништво и заштита на животна средина,Подрачна единица Св. Николе,врз основа на чл. 18 од Законот за изградба на инвестициони објекти ("Сл. весник на РМ" бр. 15/90 и 11/91) и чл. 202 од ЗОУП ("Сл. весник на РМ" бр. 47/86),постапувајќи по барањето на СТОЈАНОВСКИ КОКАН од с. Горобинци,донесува:

ОДОБРЕНИЕ ЗА ГРАДЕЊЕ

1. СЕ ОДОБРУВА на СТОЈАНОВСКИ КОКАН од с. Горобинци,како инвеститор да изврши изградба на МЛИН за брашно во с. Горобинци на дел од КП-2021/2,придржувајќи се на проектот со Техн. бр. 020 изработен од ПЗИ "АГП" од Св. Николе.

2. Денот на отпочнување на работите за градење,инвеститоеор е должен да го пријави на овој орган најмалку 8 дена пред отпочнувањето на градбата.

3. Важноста на ова Одобрение за градење престанува ако со градењето не се отпочне во рок од 6 месеци од неговата правосилност. Важноста на одобрението за градење од оправдани причини може да се продолжи за уште 6 месеци,со тоа што поднесокот за продолжување на важноста на истото се поднесува пред истекот на истото.

4. По изградбата на објектот, а пред почетокот на неговото користење,инвеститорот е должен од органот што го издал Одобрението за градење да побара технички преглед заради издавање на решение за употреба на објектот.

5. Одобрението за градење важи само за инвеститорот на кој му е издадено и не може да се пренесува на друго лице.

Образложение

Инвеститорот СТОЈАНОВСКИ КОКАН од с. Горобинци,поднесе барање бр. 09-275 од 14.05.1996 год. за добивање Одобрение за градење на МЛИН за БРАШНО во село Горобинци.

Органот за градежништво го разгледе барањето и прилозите кон истото и утврди:

1. Дека барањето за издавање на ова Одобрение е во согласност со урбанистичката концепција и одобрената локација со протокол на лицијата издадена од надлежниот орган под бр. 09-499/1 од 29.09.19.. и 14/325 од 18.06.1996 год.

2. Дека е приложен документ за сопственост на земјиштето,т.е. Договор за физичка делба Св. бр. 236/96 од 26.06.1996 год. оверен во општинскиот суд Св. Николе.

3. Дека е приложено решение за урбанистичка согласност бр. 09-..2 од 18.10.1995 год.

4. Решение за трајна пренамена на земјоделско во градежно земјиште бр. 08-3572/2 од 13.06.1994 год. издадено од Министерството за земјоделие,шумарство и водостопанство Скопје.

5. ПВЗ согласност на елаборатот бр. 07-367/3 од 28.02.1995 г.

6. ХТЗ согласност на елаборатот бр. 13-99/2 од 7.03.1996 год.

7. Санитарна согласност на елаборатот бр. 13-202 од 21.5.199.

8. Електроенергетска согласност бр. 03-36/94 од 20.10.1994 го.

9. Сообраќајна согласност на елаборатот бр. 10-944/2 од 31.0. 1996 год.

Од поднесените прилози и техничката документација се утврди дека се исполнети условите од чл. 19 од Законот за изградба на инвестициони објекти и се донесе Решение како во диспозитивот.

Такса по Тар. бр. 66 од ЗАТ е наплатена вирмански и приложени кон барањето.

ПРАВНА ПОУКА: Против ова Решение може да се изјави жалба во рок од 15 дена од приемот на истото,преку овој орган,до Комисијата на Владата на РМ надлежна за решавање управни работи од втор степен од областа на урбанизмот и градежништвото. Жалбата се таксира со 250,оо ден. таксени марки.

Началник,
Дипл.инг.град. Пејчиновски Стефч

Лично познат, а.

Број УЗП 2406/07
Во Св.Николе, 26.12.2007 година

[illegible] Свети Николе
1502-370/1 2.10.2001

ОДОБРЕНИЕТО Е
ПРАВОСИЛНО
Бр. 23 [illegible] 2001 год.

[illegible]
Свети Николе [illegible] дооел "Коки-Лукс" [illegible] Горобинци [illegible] 1502-370
2.10.2001 [illegible]
Силос за жито [illegible]

ОДОБРЕНИЕ ЗА ГРАДЕЊЕ

[illegible] дооел "КОКИ-ЛУКС"
Горобинци [illegible] СИЛОС ЗА ЖИТО [illegible]

[illegible] техничката документација [illegible]

Стручен надзор над градењето на објектот ќе врши "АГ[illegible]" Све и Николе дооел

[illegible]

[illegible] представува да важи доколку во рок од 6 (шест) месеци не се отпочне со градба.

Образложение

[illegible] дооел "КОКИ-ЛУКС"
Горобинци [illegible] барање до овој орган за донесување Одобрение за градење
[illegible] СИЛОС ЗА ЖИТО
[illegible] а кон своето барање приложи

[illegible] 22/831 [illegible]

[illegible] ДООЕЛ [illegible]
Свети Николе [illegible] Основен суд
[illegible] 1333/93

[illegible]

3. [illegible] 27/1 [illegible] 1.10.2001 година [illegible]
[illegible] транспорт и врски [illegible]
Свети Николе

4. [illegible] пос.лист бр.1103/810 од 27.09.2001 година

5. [illegible]
ослободено за с.Горобинци

6. [illegible]
Државен завод за геодетски работи, Одделение за премер и катастар [illegible]
1109-231 од 1.10.2001 година [illegible] година

7. Мислење на документацијата од надлежен завод за заштита на споменици на културата [illegible] за објекти внесени во регистарот на споменици на културата бр. [illegible]

8. Доказ за платен надоместок за трајна пренамена на земјоделско земјиште, согласно чл. [illegible] од Законот за изменување и дополнување на Законот за земјоделско земјиште бр. [illegible] од [illegible] година.

9. Согласност од Главен архитект бр. [illegible] од [illegible] година

10. Доказ за платен надоместок за финансирање на изработка на просторни и урбанистички планови, доставени уплатници

Врз основа на тоа [illegible] е како во диспозитивот на ова Одобрение.

ПОУКА : Незадоволната страна има право на жалба, преку ова Министерство, до Владата на Република Македонија - Комисија за решавање на управни работи од втор степен [illegible] областа на урбанизмот и градежништвото, во рок од 15 дена од денот на приемот на ова одобрение. Жалбата се таксира со 200,00 денари административни таксени марки.

[illegible] по тарифа бр. 1 и 67 од Законот за измена и дополна на Законот за административни такси („Сл. весник на РМ" бр.20/96) во износ од 850,0 денари [illegible] и поништена со бараењето.

ПОСТАПКАТА ЈА ВОДЕЛ

ПО ОВЛАСТУВАЊЕ НА МИНИСТЕРОТ, НАЧАЛНИК/ШЕФ

[illegible]

Лично познат, а.

[illegible]

Број УЗП 2391/07

Во Св.Николе, 26.12.2007 година

Нотар
Љубомир Дончевски

РЕПУБЛИКА МАКЕДОНИЈА
ОПШТИНА СВЕТИ НИКОЛЕ
Број: 0905 – 332 / 5 од 16.09.2007 год.

ОДОБРЕНИЕТО Е ПРАВОСИЛНО
..д. 17.09.2007 год.

Градоначалникот на Општина Свети Николе, решавајќи по барањето на ДППУ „Коки - Лукс" дооел Св. Николе ул. Карпошева бр.90 од Свети Николе, поднесено под број 0905 – 332 / 4 од 11. 09. 2007 год., врз основа на член 51 став 2, член 52 став 8 и член 53 од Законот за градење („Службен весник на РМ" бр. 51/2005), а во врска со член 205 став 1 и член 209 од Законот за општата управна постапка („Службен весник на РМ" бр. 38/2005), донесува:

ОДОБРЕНИЕ ЗА ГРАДЕЊЕ

На градителот ДППУ „Коки - Лукс" дооел Св. Николе, од Свети Николе, му се одобрува градење на изградба на метални силоси 3 x D=18 m и 1 x D=14 m од III категорија, на ул. ______________, градежна парцела бр. _______, КП бр. 2022, 2024/1, 2027 и 2028 КО Горобинци во с. Горобинци.

Одобрението за градење се издава за целата градба.
(целата, дел и делови од градбата)

Градителот може да ја започне градбата, откако ова одобрение ќе стане конечно и извршно во управната постапка.

Ова одобрение престанува да важи доколку градителот не почне со изградба во рок од две години од денот на конечноста на истото.

Се задолжува градителот, по завршувањето на градбата, а пред нејзината употреба да побара од овој орган вршење на технички прием на градбата и издавање на одобрение за употреба на истата.

Се задолжува градителот, по завршување на градбата на семејна куќа, а пред нејзината употреба да достави до овој орган извештај за технички прием од надзорниот инженер и побара од овој орган издавање на одобрение за употреба на истата.

ОБРАЗЛОЖЕНИЕ

Градителот ДППУ „Коки - Лукс" дооел Св. Николе поднесе барање бр. 0905 – 332 / 4 од 11. 09. 2007 год., за издавање одобрение за градење на изградба на метални силоси 3 x D=18 m и 1 x D=14 m од III категорија на ул. ______________, во с. Горобинци.

Со барањето градителот приложи:
- Решение за локациски услови бр. 0905 – 332/1 од 19.07.2007 год. издадено од Градоначалникот на Општина Свети Николе со заверен идеен (урбанистички) проект.

- Комплетен основен проект со техн. број 039 / 2007 изработен од " СТАМБОЛИЕВ ДИЗАЈН " ДООЕЛ - Свети Николе во 4 примероци.
- Извештај за извршена ревизија бр. 03 - 017 од 20.08.2007 год. со заверен ревидиран основен проект, од страна на ДГТПУ " Бунис " дооел Свети Николе.
- Писмен извештај и согласност за нострификација (ако проектот е изработен во странство) бр. / од / .
- Студија за оцена на влијанијата на проектот врз животната средина бр. / од / год. одобрена од Министерството за животна средина и просторно планирање.
- Студија на остварен квалитет на сеизмичка заштита на објектот бр. / од / одобрена од / .

Овој орган по службена должност прибави:

- Доказ за регулиран надоместок за уредување на градежно земјиште бр. / од / год. издален од / .
- Решение за електро енергетска согласност бр. / од / год. издалено од / .
- Изврши увид на лице место и издаде акт за регулациона, градежна и нивелациона линија бр. 0906 – 332 / 3 од 16.08.2007 год.
- и други согласности и мислења предвидени со Закон
-
-
-
- Доказ за платен надоместок за финансирање на изработка на просторниот план на Републиката и урбанистичките планови, согласно член 55 од Законот за просторно и урбанистичко планирање.

Врз основа на горе изнесеното се одлучи како во диспозитивот на ова одобрение.

ПРАВНА ПОУКА: Против ова одобрение градителот може да изјави жалба во рок од 15 дена од денот на приемот на одобрението до министерот кој раководи со органот на државната управа надлежен за вршење на работите од областа на уредувањето на просторот.

Жалбата се таксира со 200,00 ден. административни такси.

Таксата по тарифа бр. 67 од Законот за измена и дополна на Законот за административни такси („Сл. весник на РМ" бр.61/2004) во износ од 3000,00 ден. е наплатена и приложена со барањето.

Доставено до:

- Градителот (4 примероци)
- Овластен градежен инспектор
- Архива

ГРАДОНАЧАЛНИК,
на Општина Свети Николе

Слободан Даневски

РЕПУБЛИКА МАКЕДОНИЈА
ОПШТИНА СВЕТИ НИКОЛЕ
Број: 0905 - 332 / 5 од 16.09.2007 год.

ОДОБРЕНИЕТО Е ПРАВОСИЛНО
Бр. 17 09 2007 год.

Градоначалникот на Општина Свети Николе, решавајќи по барањето на ДППУ „Коки Лукс" дооел Св. Николе ул. Карпошева бр.90 од Свети Николе, поднесено под број 0905 - 332 / 4 од 11.09.2007 год., врз основа на член 51 став 2, член 52 став 8 и член 55 од Законот за градење („Службен весник на РМ" бр. 51/2005), а во врска со член 208 став 1 и член 209 од Законот за општата управна постапка („Службен весник на РМ" бр. 38/2005), донесува

ОДОБРЕНИЕ ЗА ГРАДЕЊЕ

На градителот ДППУ „Коки - Лукс" дооел Св. Николе од Свети Николе му се одобрува градење на изградба на метални силоси 3 x D=18 m и 1 x D=14 m од III категорија, на ул. ____, градежна парцела бр. ____, КП бр. 2022, 2023/1, 2027 и 2028 КО Горобинци во с. Горобинци.

Одобрението за градење се издава за ____ целата градба ____ (целата, дел и делови од градбата)

Градителот може да ја започне градбата откако ова одобрение ќе стане конечно и извршно во управната постапка.

Ова одобрение престанува да важи доколку градителот не почне со изградба во рок од [illegible] од денот на конечноста на истото.

[illegible] по завршување на градбата, а пред нејзината употреба да побара од овој орган вршење на технички прием на градбата и издавање на одобрение за употреба на истата.

Се задолжува градителот, по завршување на градбата на семејна куќа, а пред нејзината употреба да достави до овој орган извештај за технички прием од надзорниот инженер и побара [illegible] издавање на одобрение за употреба на истата.

ОБРАЗЛОЖЕНИЕ

Градителот ДППУ „Коки - Лукс" дооел Св. Николе поднесе барање бр. 0905 - 332 / 4 од 11.09.2007 год., за издавање одобрение за градење на изградба на метални силоси 3 x D=18 m и 1 x D=14 m од III категорија на ул. ____ во с. Горобинци.

Со барањето приложи [illegible]:
- Решение за локациски услови бр. 0905 - 332 / 1 од [illegible].2007 год. издадено од Градоначалникот на Општина Свети Николе со заверен идеен (урбанистички) проект

Комплетен основен проект со техн. број __030/2007__ изработен од „СТАМБОЛИЕВ ДИЗАЈН" ДООЕЛ – Свети Николе во __4__ примероци.

Извештај за извршена ревизија бр. __03-012__ од __20.08.2007__ год. со заверен ревидиран основен проект, од страна на __ДГТПУ „Буни" дооел Свети Николе__

Извештај и согласност за нострификација (ако проектот е изработен во странство) бр. ___

Студија за оцена на влијанијата на проектот врз животната средина бр. ___ од ___ год. одобрена од Министерството за животна средина и просторно планирање.

Студија за остварен квалитет на сеизмичка заштита на објектот бр. __/__ од ___ одобрена од ___

Органот по службена должност прибави:

Доказ за регулирани надоместоци за уредување на градежно земјиште бр. __/__ од ___ год. издаден од ___

Решение за електро енергетска согласност бр. __/__ од __/__ год. издадено ___

Изврши увид на лице место и издаде акт за регулациона, градежна и нивелациона линија бр. [illegible] 132_3 од 16.08.2007 год.

и други согласности и мислења предвидени со Закон

Доказ за платен надоместок за финансирање на изработка на просторниот план на Република Македонија и урбанистичките планови согласно член 55 од Законот за просторно и урбанистичко планирање.

Врз основа на горе изнесеното се одлучи како во диспозитивот на ова одобрение.

ПРАВНА ПОУКА: Против ова одобрение градителот може да изјави жалба во рок од 15 дена од денот на приемот на одобрението до министерот кој раководи со органот на државната управа надлежен за вршење на работите од областа на уредувањето на просторот.

Жалбата се таксира со __200,00__ ден. административни такси.

Таксата по тарифа бр. __67__ од Законот за измена и дополна на Законот за административните такси („Сл. весник на РМ" бр.61/2004) во износ од __3000,00__ ден. [illegible]

Јас, Нотар Љубомир Димовски од Свети Николе [illegible] потврдувам дека оваа фотокопија [illegible] Одобрение.
[illegible]
од Св.Николе ул.Никола Карев бр.13
Лично познат, а.
Нотарска такса по Тарифен број [illegible] од Законот за [illegible] такси во износ од 400 денари [illegible]
[illegible]
Број УЗП 2295/07
Во Св.Николе 28.12.2007 година Нотар Љубомир Димовски

ГРАДОНАЧАЛНИК,
Општина Свети Николе
Слободан Даневски

РЕПУБЛИКА МАКЕДОНИЈА
ДРЖАВЕН ЗАВОД ЗА ГЕОДЕТСКИ РАБОТИ
- Одделение за премер и катастар -

[illegible]/2512
[illegible]-2006 год.
СВЕТИ НИКОЛЕ

ПОСЕДОВЕН ЛИСТ

ПРЕПИС ПРЕПИС ПРЕПИС ПРЕПИС

БРОЈ 293 КАТАСТАРСКА ОПШТИНА ГОРОБИНЦИ

Презиме, татково име и име - Назив на правното лице / Место на живеење	Улица	К. број	Дел на посед	Број на: лична карта	Број на: список промени
СТОЈАНОВСКИ СТАНОЈЕ КОКАН ГОРОБИНЦИ			1/ 1	0802968420002	9/07

Број на: парцела/подброј	Број на: план	Број на: скица	Викано место - улица - к. број	Култура	Класа	Површина (ха а м²)	Катастарски приход (денари)	[illegible]
2021 /2	8	24	БАВЧИ	ПОД ОБЈЕКТ		1 80	0.0	[illegible]
2021 /2	8	24	БАВЧИ	ДВОР		17 54	0.0	[illegible]
2021 /3	8		БАВЧИ	НИВА	4	30 90	170.7	[illegible]
				ВКУПНО		50 24	170.7	

РЕПУБЛИКА МАКЕДОНИЈА
ЖАВЕН ЗАВОД ЗА ГЕОДЕТСКИ РАБОТИ
- Одделение за премер и катастар -

[illegible]/2352
[illegible] 2008 год.
СВЕТИ НИКОЛЕ

ПОСЕДОВЕН ЛИСТ

ПРЕПИС - ИЗВОД

БРОЈ 908

КАТАСТАРСКА ОПШТИНА - [illegible]

Презиме, татково име и име - Назив на правното лице / Место на живеење / Улица / К. број	Вид на посед	Матичен број	[illegible]
КОКИ ЛУКС дооел СВ.НИКОЛЕ СВ.НИКОЛЕ / [illegible] /90	1/ 1	0000005079398	10/01

Број на парцела/подброј	План	Скица	Викано место - улица - к. број	Култура	Класа	Површина (ха а м²)	Катастарски приход (Денари)	[illegible]
2022	23	23	БАВЧИ	ПОД ОБЈЕКТ		11 34	0.0	Прив[illegible]
2022	[illegible]	23	БАВЧИ	ДВОР		56 67	0.0	Прив[illegible]
				ВКУПНО		68 01	0.0	

Република Македонија
НОТАР
Љубомир Доневски
Општина Свети Николе
Карпошева-14

ОДУ
Книга 1 реден број 368/00

ПОТВРДА(СОЛЕМНИЗАЦИЈА)НА ПРИВАТНА ИСПРАВА
ДОГОВОР ЗА ПРОДАЖБА НА НЕДВИЖЕН ИМОТ

28.12.2000 година (Двеилјадита година, декември , дваесетиосми).---

Јас, Нотар Љубомир Доневски од Свети Николе ул.Карпошева-14,потврдувам дека денес во мојата нотарска канцеларија,во постапка за солемнизација пристапија лицата:---

1.Милорад Васо Стојанов роден на 23.03.1937 година(дваесетитрети март илјададевестотинитриесетиседма година) во Горобинци, со занимање пензионер, со место на живеење во Горобинци чиј идентитет го утврдив преку увид во лична карта со регистарски број 25696,ЕМБГ 2303937494505 издадена од ОВР Свети Николе и Бранко Милорад Стојановски роден на 05.01.1957 година (пети јануари илјададевестотинипедесетиседма година)во Горобинци,со занимање дипл.архитект со место на живеење во Свети Николе ул.Јане Сандански 55/13,лично познат на нотарот,од една страна како продавачи,и---

2.Кокан Станоје Стојановски роден на 08.02.1968 година (осми февруари илјададевестотинишеесетиосма година) во Горобинци,мелничар,со место на живеење во Горобинци,чиј идентитет го утврдив со увид во лична карта со рег.бр.46093, ЕМБГ 0802968420002 издадена од ОВР Свети Николе,од втора страна како купувач.---

---Именуваните лица побараа од мене да им потврдам Договор за продажба на недвижен имот нива склучен на ден 21.12.2000 година помеѓу продавачите Милорад Стојанов и Бранко Стојанов и двајцата од Горобинци и купувачот Кокан Стојановски од Горобинци, со кој договор продавачите продаваат на купувачот,недвижен имот и тоа: ---

---Продавачот Бранко Стојановски од Св.Николе продава од П.Л.538 за КО Горобинци(Прилог А кон овој акт):---

---КП бр.2022 во м.в.Бавчи нива кл.4 површина 539 м2.---

---КП бр.2023 во м.в.Бавчи нива кл.4 површина 638 м2.---

---Продавачот Милорад Стојанов од Горобинци продава од П.Л.135 за КО Горобинци(Прилог Б кон овој акт);---

---КП бр.2024/2 во м.в.Бавчи нива кл.5 површина 909 м2.---

---Честината како резултат на Изринување на КП бр.2024 во м.в.Бавчи,кл.5,површина 2274 м2 за КО Горобинци,согласно скицата од теренското мерење бр.1003-137 од 21.12.2000 година на Републичката геодетска управа Св.Николе,како прилог В кон овој акт.---

---Пазарната вредност на недвижниот имот е 26.745,оо денари (дваесетишестилјадиседумстотчетириесетипет денари)утврдена со решение на МФ - УЈП - Одделение за премер и катастар Свети Николе У.П.8/194 од 21.12.2000 година(прилог Г кон овој акт).---

---На основа утврденото:---

---**П О Т В Р Д У В А М**---

---Дека оваа исправа Договор за продажба го прочитав и утврдив дека таа по својата форма одговара на прописите за нотарските исправи и со одредбите за содржината на нотарскиот акт.На учесниците на правната работа Договор за продажба на недвижен имот,заедно со прилозите кон истиот лично им ги прочитав и ги предупредив дека потврдениот Договор има сила на нотарски акт.Учесниците изјавија дека ги прифаќаат правните последици кои произлегуваат од овој акт и дека тоа одговара на нивните волји.---

---Приватната исправа е составена од една страна на еден лист.---

---Нотарска такса за заверка по тарифен број 10 од Законот за судски такси во износ од 250.оо денари е наплатена и поништена на примерокот кој останува за архивирање.---

---Нотарската награда е пресметана во износ од 250,оо денари.---

ОДУ
Книга 1 реден број 368/00
Во Св.Николе,28.12.2000 година(Двеилјадита година,декември дваесетиосми)

НОТАР
Љ. Доневски

Република Македонија
НОТАР
Љубомир Доневски
Општина Свети Николе
Карпошева-24

ОДУ
Книга 1 реден број 161/03

ПОТВРДА (СОЛЕМНИЗАЦИЈА) НА ПРИВАТНА ИСПРАВА
ДОГОВОР ЗА ПРОДАЖБА НА НЕДВИЖЕН ИМОТ

07.10.2003 година (Двеилјадитретагодина, октомври, седми).------------------------
Јас, Нотар Љубомир Доневски од Свети Николе ул.Карпошева-24, потврдувам дека денес во мојата нотарска канцеларија, во постапка за солемнизација,пристапија лицата:-----------
1.Ивица Добре Јосимов роден на 25.10.1974 година (дваесетипетти октомври илјададеветстотинноседумдесетичетврта година) во Горобинци, со занимање возач, со место на живеење во Горобинци, чиј што идентитет го утврдив со увид во лична карта со рег.бр.52480, ЕМБГ 2510974494502 издаден од ОВР Св.Николе, од една страна како продавач, и ---------------
2.Кокан Станоје Стојановски роден на 08.02.1968 година (осми февруари илјададеветстотиншеесетиосма година) во Куманово, со занимање прехранбен техничар, со место на живеење во Горобинци, чиј што идентитет го утврдив со увид во лична карта со рег.бр.46093, ЕМБГ 0802968420002 издадена од ОВР Св.Николе, од втора страна како купувач.-------------------
Именуваните лица побараа од мене да им потврдам Договор за продажба на имот склучен на ден 07.10.2003 година помеѓу продавачот ИвицаЈосимов од Горобинци и купувачот Кокан Стојановски од Горобинци, со кој договор продавачот продава на купувачот недвижен имот детално опиша во договорот за продажба, прилог кон оваа потврда, сопственост на продавачот запишан во Поседовен лист број 136 КО Горобинци, прилог А кон оваа потврда, издадени од Државниот завод за геодетски работи Св.Николе.-------------------
Пазарната вредност на недвижниот имот е 46.350,оо денари (четириесетишестилјади тристапедесет денари) утврдена согласно појдовните основи на МФ-УЈП-Одделение Св.Николе, У.П.бр 16-18/163 од 07.10.2003 година прилог Б, кон оваа потврда.-------------------
На основа утврденото:-------------------
-------------------П О Т В Р Д У В А М-------------------
Дека оваа исправа Договор за продажба го прочитав и утврдив дека таа по својата форма одговара на прописите за нотарските исправи и со одредбите за содржината на нотарскиот акт.На учесниците на правната работа Договор за продажба на недвижен имот, заедно со прилозите кон истиот лично им ги прочитав и ги предупредив дека потврдениот Договор има сила на нотарски акт. Учесниците изјавија дека ги прифаќаат правните последици кои произлегуваат од овој акт и дека тоа одговара на нивните волји.-------------------
Приватната исправа е составена од една страна на еден лист.-------------------
Нотарска такса за заверка по тарифен број 10 од Законот за судски такси во износ од 250.оо денари е наплатена и поништена на примерокот кој останува за архивирање.-------------------
Нотарската награда е пресметана во износ од 500.оо денари.-------------------

ОДУ
Книга еден реден број 161/03
Во Св.Николе, 07.10.2003 година (Двеилјади и трета година, октомври, седми).

НОТАР
Љубомир Доневски

Образец РЛ
страна 1

РЕПУБЛИКА МАКЕДОНИЈА

МИНИСТЕРСТВО ЗА УРБАНИЗАМ, ГРАДЕЖНИШТВО, СООБРАЌАЈ И ЕКОЛОГИЈА

БРОЈ ________

од ________ година

ПОДРАЧНА ОРГАНИЗАЦИОНА ЕДИНИЦА ________________________

Врз основа на член 122 од Законот за органите на управата ("Сл. весник на РМ" бр. 40/90) и член 47 од Законот за системот на просторното и урбанистичкото планирање ("Сл. весник на РМ" бр. 38/85, 18/89 и 38/90), решавајќи по барањето на ____________________ од ____________ за издавање на решение за локација, Подрачната организациона единица на Министерството за урбанизам, градежништво, сообраќај и екологија за општината ____________ издава:

РЕШЕНИЕ ЗА ЛОКАЦИЈА

I. СЕ ИЗДАВА ЛОКАЦИЈА бр. ________ на ____________ ____________ од ____________ за ____________ на Ул. "____________" бр. _____, населба - населено место ____________, урбанистичка единица бр. _____, според графички прилог во мерка 1:_____, кој е составен дел на ова решение, под следните услови:

II АРХИТЕКТОНСКО-УРБАНИСТИЧКИ УСЛОВИ

1. Општи архитектонски услови

На просторот означен во графичкиот дел од локацијата а според дадените технички и други услови, да се проектира ____________ ____________

Објектот да биде функционално решен и обликуван со современи архитектонски форми.

При архитектонското обликување на објектот да се води сметка истиот архитектонско-урбанистички да се вклопи во непосредната околина и постојните објекти, при што да се има предвид конфигурацијата на теренот.

Материјалот за градба на објектот е стандарден, а обработката на фасадите да биде со облагородени и трајни материјали.

2. Технички услови

Градежната и регулационата линија се означени во графичкиот дел на решението за локација. Нивелетата на Ул. "____________" изнесува _____ м, нивелетата на заштитниот тротоар изнесува _____ м, висината на подот на приземјето во однос на заштитниот тротоар изнесува _____ м.

М.П.

[illegible]
[illegible]

III. ПОСЕБНИ УСЛОВИ

1. Услови за изградба на [illegible]

[illegible] основа на член 71 и 72 од Законот за [illegible] ... [illegible] на РМ" (бр. 8/93) и член 6, 48 и 49 од Законот за системот на [illegible] и урбанистичкото планирање ("Сл. весник на РМ" бр. [illegible] и 28/93), се издаваат следните услови за изградба [illegible]

- Се задолжува инвеститорот да изгради [illegible] за основна заштита по капацитет за [illegible] лица;
- Се задолжува инвеститорот да изготви инвестиционо техничка документација за засолништето со упатство за користење [illegible] на истото, уредите и постројките, инсталациите [illegible] по него, како посебен елаборат и за истото да прибави [illegible] мислење од овластена стручна организација;
- Се задолжува инвеститорот документацијата [illegible] во четири (4) примероци и достави до [illegible]

2. Хидротехнички услови

Пред проектирање на објектот инвеститорот треба да прибави услови од __________ за __________ за [illegible] на објектот со вода и одводнување на [illegible]

3. Електротехнички услови

Пред проектирањето на објектот инвеститорот треба да прибави согласност од ЈП "Електро - ______" за услови за приклучување на објектот на електричната мрежа.

4. ПП заштита

Се задолжува инвеститорот да прибави мислење од Министерството за внатрешни работи - Одделение за пожари за условите и начинот на заштита на објектот од пожари.

5. Партерно уредување на локалитетот

Инвеститорот е должен сите слободни површини околу објектот во границите на локацијата да ги уреди и озелени и да ги реши пристапот од постојните, планирани сообраќајници. Истото претставува услов за добивање на решение за употреба на објектот.

6. Имотно-правни односи

Сите имотно-правни односи кои ќе произлезат од оваа локација инвеститорот е должен пред да отпочне со градба да ги реши во согласност со постојните прописи.

7. Други услови утврдени со посебни прописи

- санитарна заштита, [illegible]
- [illegible]
- [illegible]
- Сообраќајна согласност [illegible]
- [illegible] (комплет) [illegible]

IV. УСЛОВИ ЗА ИЗРАБОТКА НА ТЕХНИЧКА ДОКУМЕНТАЦИЈА

Се задолжува инвеститорот за се придржува кон дадените услови и за објектот да изработи инвестиционо-техничка документација која треба да биде доставена до ова Министерство, за добивање на урбанистичка согласност.

За урбанистичката согласност треба да се приложи:

- Ситуација во мерка 1:1000 (1:500);
- Сите основи, пресеци и изгледи во мерка 1:100;
- Технички опис на објектот;
- Предмер;

М.П.

Образец РП
страна 3

Статичка пресметка (без арматурни детали)

Проектот треба да биде заверен од овластена проектантска организација и доставен во четири (4) примероци.

Се дава на знаење дека без претходно добиена урбанистичка согласност, надлежниот орган нема да изврши обележување на објектот на терен и нема да издаде одобрение за градење

V. РЕШЕНИЕТО ИМА ВАЖНОСТ ЕДНА (1) ГОДИНА
ОД ДЕНОТ НА ИЗДАВАЊЕТО

О Б Р А З Л О Ж Е Н И Е

____
од ________, со стан на Ул. "__________" бр. ___
населба ________, поднесе барање за издавање решение за локација за ____________________.

Овој орган го разгледа барањето со приложените докази и по извршениот увид во Планот утврди дека барањето е основано и дека се исполнети условите за издавање на бараното решение по член 47 од Законот за системот на просторното и урбанистичкото планирање, врз основа на што одлучи како во диспозитивот на ова решение

Такса по тарифа бр. 60 од Законот за административни такси ("Сл. весник на РМ" бр. 17/93) е наплатена во износ од ____ денари во таксени марки, залепени на поднесокот и правилно поништени.

ПРАВНА ПОУКА: Против ова Решение незадоволната странка има право на жалба во рок од 15 дена од приемот, преку овој орган до Комисијата за решавање на управни работи во втор степен од областа на урбанизмот и градежништвото на Владата на Република Македонија

Жалбата се таксира со ___ денари таксени марки

М.П.

Образец РП
страна 4

ПЛАНСКИ ДЕЛ на Решението за локација бр. ______

- Извод од урбанистички план за ______ донесен со Одлука на Собрание на општина ______, бр. ______ ("Сл. гласник на општина ______" бр. ______ од ______ година),

- или според член 54 од Законот за системот на просторното и урбанистичкото планирање со Одлука бр. ______ од ______ година.

Кота на приземјето во однос на važečkiot тротоар ______,
кота на приземјето ______, кота на објектот ______,
катност на објектот ______, покривот да се реши како ______, максимална изграденост на парцелата ______

Постапката ја водел,

______
(име и презиме)

Раководител на ПОБ

______
(име и презиме)

М.П.

РЕПУБЛИКА МАКЕДОНИЈА
ОПШТИНА СВЕТИ НИКОЛЕ
Број: 0905-332/1 од 19.07. 2007 год

РЕШЕНИЕТО Е ПРАВОСИЛНО
Бр. 20.07.2007 год.

Градоначалникот на општината Свети Николе , решавајќи по барањето на „Коки - Лукс" доoел ул. Карпошева бр.90 Св. Николе за издавање на решение за локациски услови за градење на метални силоси 3 x D = 18 m + 1 x D = 14 m , врз основа на член 205 став 1 и член 209 од Законот за општата управна постапка („Сл. весник на РМ", бр. 38/2005) и член 52, став 1 и 3 од Законот за просторно и урбанистичко планирање („Службен весник на РМ", бр.51/2005), го донесува следното

РЕШЕНИЕ
за локациски услови

I. Се издаваат локациски услови за градење на лицето „Коки - Лукс" дооел ул. Карпошева бр. 90 населба Свети Николе КП бр. 2022, 2024/1, 2027 и 2028 КО Горобинци м.в. Бавчи во с. Горобинци според графички прилог во мерка 1: 1000 Д.А. 1 , кој е составен дел на ова решение, под следните услови:

Графички приказ
на гр. парцела бр. КП 2022, 2024/1, 2027 и 2028

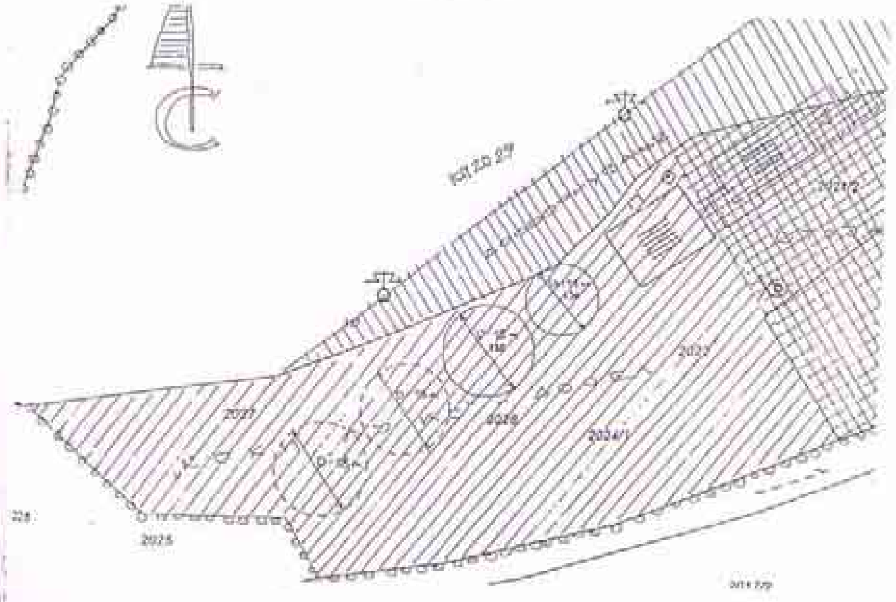

Графички изготвил : диа Валентина Гилева

ДОГОВОР ЗА ПРОДАЖБА
НА НЕДВИЖЕН ИМОТ

Склучен на ден 21.12.2000 година, во Свети Николе, помеѓу:
1.Милорад Васо Стојанов од с.Горобинци, со лична карта со рег.бр.25696,ЕМБГ 2303937494505 издадена од ОВР Св.Николе, и Бранко Милорад Стојановски од Св.Николе ул.Јане Сандански број 55/13,со лична карта со рег.бр.,ЕМБГ 0501957494500 издадена од ОВР Св.Николе и двајцата од една страна како продавачи, и
2.Кокан Станоје Стојановски од с.Горобинци,со лична карта со рег.бр 46093,ЕМБГ 0802968420002 издадена од ОВР Свети Николе,од втора страна како купувач.

Член 1

Јас,продавачот Милорад Стојанов од Горобинци,сопственик сум на недвижен имот заведен во Поседовен лист број 135 за КО Горобинци издаден од Државниот завод за геодетски работи Св.Николе.

Јас,продавачот Бранко Стојановски од Св.Николе сопственик сум на недвижен имот заведен во Поседовниот лист број 538 за КО Горобинци,издаден од Државниот завод за геодетски работи Св.николе.

Јас,продавачот Бранко Стојановски од Св.Николе на купувачот Кокан Стојановски од Горобинци продавам недвижниот имот и тоа:

- Од П.Л.538

КП бр.2022 во м.в.Бавчи нива кл.4 површина 539 м2.
КП бр.2023 во м.в.Бавчи нива кл.4 површина 638 м2.

Јас,продавачот Милорад Стојанов од Горобинци на купувачот Кокан Стојановски од Горобинци продавам недвижниот имот и тоа:

КП бр.2024/2 во м.в.Бавчи нива кл.5 површина 909 м2.

Настаната како резултат на Извршување на КП број 2024 во м.в.Бавчи,кл.5,површина 2274 м2 за КО Горобинци, согласно скицата од теренското мерење број 1003-137 од 21.12.2000 година на Републичка Геодетска управа,Одделение за премер и катастар Св.Николе.
Продажната цена на вкупниот недвижниот имот е 10.000,оо денари (десетилјади денари) и истата е платена во целост пред заверката на овој договор.На купувачот тврдиме дека имотот предмет на оваа продажба е наша сопственост и над него немаме засновано никаков товар па во случај некој да го оспорува правото на сопственост ќе притекнеме во помош и земеме во правна заштита.
Согласни сме да недвижниот имот предмет на оваа продажба се заведе на име на купувачот.

Член 2

Јас,купувачот Кокан Стојановски од с.Горобинци изјавувам дека го купувам недвижниот имот предмет на овој договор од продавачите Милорад Стојанов од с.Горобинци и Бранко Стојановски од Св.Николе,детално опишан во член 1 на овој договор,за износ од 10.000,оо денари (десетилјадиденари),кој што износ е платен во целост пред заверката на овој договор.Согласен сум да недвижниот имот предмет на овој договор се заведе на мое име и како таков го признавам за свој.

Член 3

Вредноста на недвижниот имот е 10.000,оо денари (десетилјадиденари).

Член 4

Овој договор е составен во 6 (шест) еднакви примероци од кои по еден на странките, останатите за службени потреби.

Продавачи, Купувач,

Стојанов

ДОГОВОР ЗА ПРОДАЖБА
НА НЕДВИЖЕН ИМОТ

Склучен на ден 07.10.2003 година, во град Свети Николе, помеѓу:
1.Ивица Добре Јосимов со место на живеење во Горобинци, со лична карта со рег.бр.-
ЕМБГ 2510974494502 ОВР Св.Николе, од една страна како продавач.
2.Кокан Станоја Стојановски со место на живеење во Горобинци , со лична карта со рег.бр.
46093, ЕМБГ 0802968420002 ОВР Св.Николе, од втора страна како купувач.

Член 1

Продавачот Ивица Јосимов од Горобинци сопственик е на недвижен имот заведен во Поседовен лист број 136 КО Горобинци, издаден од Државниот завод за геодетски работи Св.Николе.
КП бр.2021/3 мв Бавчи, нива кл.4, п.=3090м2.

Член 2

Од сопствена волја без некој да ме присили јас продавачот Ивица Јосимов од Горобинци го продавам мојот недвижниот имот детално опишан во точка 1 од овој договор на лицето Кокан Стојановски од Горобинци за износ од 46.350,оо денари (четириесетишест илјади тристапедесетденари) кој износ е платен пред моментот на заверката на овој договор. На купувачот тврдам дека имотот е во моја сопственост и над него немам засновано никаков товар па во случај некој да му го оспорува правото на сопственост ќе и притекнам во помош и земам во правна заштита.

Член 3

Јас, купувачот Кокан Стојановски од Горобинци, изјавувам дека го купувам недвижниот имот детално опишан во точка 1 на овој договор од продавачот Ивица Јосимов од Горобинци за износ од 46.350,оо денари (четириесетишест илјади тристапедесет денари) кој износ е платен пред моментот на заверката на овој договор.
Согласен сум недвижниот имот предмет на овој договор се заведе на име на купувачот и како таков го прифаќам за свој.

Член 4

Недвижниот имот предмет на овој Договор за продажба е настанат со извршување на КП бр. 2021 дел 1 мв Бавчи нива кл.4, п.=4050 од Поседовен лист лист број 136 КО Горобинци согласно скицата од теренското мерење број 1208-215 од 06.10.2003 година на Државниот завод за геодетски работи Одделение за премер и катастар Свети Николе.

Член 5

Вредноста на недвижниот имот е 46.350,оо денари (четириесетишестилјади и триста педесет денари).

Член 6

Договорот е составен во 5 (пет) еднакви примероци од кои по еден на договорните страни, а останатите за други потреби.

Продавач | Купувач

Д О Г О В О Р
за физичка делба

Заклучен на ден 18.06.1976 год. во Св.Николе помеѓу: [illegible] Добре од с.Горобинци со Л.К. бр.2442 [illegible] Стојановски Коки од с.Горобинци со Л.К. бр.46073.

I

Странките се сопственици на недвижен имот [illegible] по предмет бр. [illegible] на Одделението за премер и кат. [illegible] Св.Николе од с. Горобинци.

На договорувачите им припаднаа и тоа:

1. Јосимов Добре од с.Горобинци и тоа:

1. Нива во м.в. "Бавча" кл.4 во површина од 4050 м2 [illegible] бр.2021/1

На договорувачот Стојановски Коки од с.Горобинци [illegible] му припадна [illegible]:

. Нива во м.в."Бавча" кл.4 КП.бр.2021/2 во површина од 1934 м2

II

Договорувачите се согласни вака поделениот имот [illegible] [illegible] нивно име.

III

Договорот е напишан во шест еднакви примероци од кој по еден на договорувачите а останатите за службена употреба.

IV

Вредноста на поделениот имот е 3.000,00 (три илјади) денари.

Д О Г О В О Р У В А Ч И

Јосимов Добре

Стојановски Коки

[illegible]
[illegible] Доневски
Општина Свети Николе
[illegible]

[illegible]
Книга I реден број [illegible]
Трет извод

НОТАРСКИ АКТ

[illegible] година (двеилјадитипрва година септември [illegible])
Јас Нотар Љубомир Доневски од Св.Николе, потврдувам дека денес во мојата нотарска канцеларија присутвуваа лицата:
1. Кокан Стамбе Стојановски роден на 08.02.1968 година (осми февруари илјададеветстотиништестдесетиосма година) во Куманово со занимање прехранбен техничар, со место на живеење во с.Горобинци, чиј што идентитет го утврдив со увид во пасош МКД 1437207, ЕМБГ 0802968420002 издаден од ОВР Св.Николе, од една страна како продавач и
2. Друштво за производство продажба и услуги Коки лукс Дооел Св.Николе, со седиште во Св.Николе ул.Карпошева-98, евидентно од решението на Основниот суд Штип Трег.2039/98 од 15.02.99 година, како и прилогот кој преминат во решението за упис бр.2 со регистарска влошка [illegible] [illegible], дадени како прилог А и Б кон овој нотарски акт, застапувано од законскиот застапник на друштвото Кокан Стојановски роден на 08.02.1968 година (осми февруари илјададеветстотиништестдесетиосма година) во Куманово, со занимање прехранбен техничар, со место на живеење во с.Горобинци, чиј идентитет го утврдив со увид во пасош МКД 1437207, ЕМБГ 0802968420002 издаден од ОВР Св.Николе, евидентно од прилогот кој преминат на решението бр.6, дадени како прилог В кон овој нотарски акт, од втора страна како купувач.
Именуваните лица побараа од мене да им составам договор за продажба на недвижен имот во форма на нотарски акт.
Откако утврдив дека странките се способни и овластени за преземање на ваквата правна работа, дека имаат расна цели и последиците од склучувањето на ваквата правна работа и се уверив во нивната вистинска и сериозна волја согласно член 41,46 од Законот за вршење на нотарските работи пречистен текст го составив следниот:

ДОГОВОР ЗА ПРОДАЖБА НА НЕДВИЖЕН ИМОТ
ЗЕМЈОДЕЛСКО ЗЕМЈИШТЕ

Склучен помеѓу договорните странки:
1. Кокан Стамбе Стојановски од с.Горобинци, од една страна како продавач и
2. Друштво за производство, продажба и услуги Коки лукс дооел Св.Николе, застапуван од законскиот застапник Кокан Стојановски од с.Горобинци, од втора страна како купувач.

Член 1

Продавачот Кокан Стојановски од Горобинци е сопственик на недвижен имот заведен во Поседовен лист број 793 за КО Горобинци, издаден од Државниот завод за геодетски работи Св.Николе, како прилог Г кон овој акт.
Продавачот Дооел Коки лукс од Св.Николе продава недвижниот имот и тоа:
КП бр.2022 м.в. Бачи[illegible], нива кл.4 п. 539 м2
КП бр.2023 м.в. Бачи[illegible], нива кл.4 п. 638 м2
КП бр.2024 2 м.в. Бачи[illegible], нива кл.5 п. 909 м2

Член 2

Со овој договор продавачот Кокан Стојановски од Горобинци го продава недвижниот имот предмет на овој договор детално опишан во член 1, на купувачот дооел Коки лукс Св.Николе, за износ од 13.967,00 денари (тринаесетилјадидеветстотинишеесетиседум денари).

Член 3

Купувачот дооел Коки лукс Св.Николе со овој договор ја прима во своја сопственост недвижноста предмет на овој договор на начинот детално опишан во член 1 од продавачот Кокан Стојановски од Горобинци, за износ од 13.967,00 денари (тринаесетилјадидеветстотинишеесетиседум денари).

Член 4

Врз основа на овој договор купувачот дооел Коки лукс Св.Николе ќе изврши на свое име запишување на своето право на сопственост врз недвижноста предмет на овој договор во Државниот завод за геодетски работи Свети Николе.

2 (втора страна)
О.Д.У.
Книга I реден број 1640/01
Трет извод

Потврдувам дека овој акт лично го составив и лично им го прочитав на странките заедно со [illegible] кои [illegible] правните последици од ваквата правна работа.-----------
[illegible] дека се [illegible] правните последици кои произлегуваат од оваа правна [illegible] на правата и обврските кои произлегуваат од овој договор договорните стра[illegible] [illegible]ни.---
Овој нотарски акт е составен од два листа на секој лист по една страна текст во пет еднообразни примероци од кои ---
На договорните страни согласно член 30 од Законот за вршење на нотарски работи(пречистен [illegible]) им се издава по еден извод од нотарскиот акт, а изворникот на нотарскиот акт се чува во [illegible] на нотарот --
[illegible] извод се издава на Управата за јавни приходи во Свети Николе.-----------
Согласно член 74 од Законот за вршење на нотарски работи се издава и извод на Државниот [illegible] за геодетски работи во Св.Николе, заради запишување на правото на недвижности во [illegible] на недвижности.---
-Нотарска такса за заверка по тарифен број 32 од Законот за судски такси и согласно член 32 став 4 од Законот за вршење на нотарски работи во износ од 500,00 денари наплатена [illegible] на примерокот кој останува за архивирање.-----------------------
-Нотарска награда е пресметана во износ од 300,00 денари,согласно член 12. од Правилникот за нотарска тарифа --------------------------------------

Продавач,
Коки Стојановски с.р.

Купувач,
Заложстапник Коки Стојановски с.р.

О.Д.У.
Книга I реден број 1640/01
Во Св.Николе 21.09.2001 година ([illegible] илјади [illegible] година)

Нотар,
Љубомир Дојчевски

Ова е трет извод составен за продавачот Коки Стојановски од Горобинци.

РЕПУБЛИКА МАКЕДОНИЈА

МИНИСТЕРСТВО ЗА УРБАНИЗАМ,
ГРАДЕЖНИШТВО, СООБРАЌАЈ И ЕКОЛОГИЈА
Скопје

Образец УС

ПОДРАЧНА ОРГАНИЗАЦИОНА ЕДИНИЦА [illegible]
бр. 08-499/2 од 10.10.199 5 година.

Подрачната организациона единица [illegible] при Министерството за урбанизам, градежништво, сообраќај и екологија, врз основа на член 59 од Законот за системот на просторното и урбанистичкото планирање и член 122 од ЗОУП, постапувајќи по барањето на [illegible] од с. Горобинци за издавање на урбанистичка согласност донесува

Р Е Ш Е Н И Е

СЕ ДАВА УРБАНИСТИЧКА СОГЛАСНОСТ на главен проект за [illegible] во село Горобинци
ул." - ", бр. - , локалитет [illegible] село
И СЕ ПОТВРДУВА дека е изработен според условите утврдени во Решението за локација број 08-499/1 од 29.09.199 5 година. Проектот е заверен од страна на [illegible] "[illegible]" Св. Николе под тех.бр. 020 од IV 199 5 година.

О б р а з л о ж е н и е

[illegible] од с. Горобинци со стан на ул." - ", бр. - поднесе барање заведено под бр. 08-[illegible] од 27.09.199 5 год., за да му се издаде урбанистичка согласност на главен проект за [illegible]

По разгледување поднесеното барање, приложената техничка документација и решението за локација, овој орган најде дека техничката документација-главен проект е изработен според условите утврдени според решението за локација бр. 08-499/1 од 29.09.199 5 година.

Согласно одредбите на чл.59, став 1 од Законот за системот на просторното и урбанистичкото планирање ("Сл.весник на РМ" бр.38/85) се донесе Решение како во диспозитивот.

Такса по тар.бр. 31 од Законот за административни такси е наплатена во износ од 105,00 денари, во таксени марки.

ПРАВНА ПОУКА: Против ова Решение незадоволната странка има право на жалба во рок од 15 дена од приемот преку овој орган до Комисијата за решавање на управни работи во втор степен од областа на урбанизмот и градежништвото при Владата на РМ.

Жалбата се таксира со 55,00 ден.таксени марки во два примерока.

Постапка ја водел,
[illegible]
/ име и презиме /

М.П.

По овластување на Министерот
Раководител на ПОЕ
Дипл.инж.арх. [illegible]
/ име и презиме /

Основен суд [illegible] во [illegible] како регистарски суд според седиштето на подносителот

подносител [illegible]

[illegible]

согласно чл. [illegible] од Правилникот за трговски регистар и за начинот на упис во трговскиот регистар во предметот на уписот на [illegible] донесе

РЕШЕНИЕ

Во трговскиот регистар на регистарскиот суд да се запише [illegible]

[illegible]

за податоците наведени во прилогот број [illegible] кои се составен дел на ова решение

Основен суд [illegible] во [illegible]

на ден [illegible] година

Против ова решение заинтересираната страна може да изјави жалба до надлежниот Апелационен суд во [illegible] преку овој суд во рок од 8 дена од денот на приемот на решението за упис.

Должната такса по Законот за судски такси во износ од [illegible] денари платена во таксени марки и уредно поништена, односно уплатена на жиро сметка бр. [illegible]

Судија

5.Препис на решението за упис

Образец бр.4

Препис на решението за упис во трговскиот регистар

Фирма и седиште на субјектот на уписот	[illegible]	Прилог кон преписот на решението за упис број	1

Број на регистарската влошка на регистарскиот суд и негово седиште	[illegible]-1-[illegible]

Датум на уписот	Ознака и број на решението	Број на уписот	Назив на судот
15.02.99	[illegible]/98	1	[illegible]онoвен суд [illegible]

Врз основа на решението за упис на регистарскиот суд е извршен упис во трговскиот регистар [illegible] на [illegible] со следните податоци

1 Фирма и седиште на друштвото или на друг субјект на уписот

Друштво за производство, продажба и услуги Коки-Лукс увоз-извоз дооел Св.Николе, ул.Карпошева 90

2 Други уписи

Судија

[illegible]

Следува продолжение број

4. Прилог кон преписот на решението за упис

Овластеното лице го потпишува само прилогот кон пријавата за упис, а судијата прилогот кон решението за упис и регистарскиот лист

Образец бр. 5

Прилог кон преписот на решението за упис број 1

Фирма и седиште на субјектот на упис	[illegible]	Прилог кон преписот на решението за упис број	2
Број на регистарската влошка на регистарскиот суд и неговото седиште	[illegible]		

По време со пријавата за упис во трговскиот регистар
Усогласување на претпријатие со ЗТД се внесуваат следните податоци:

Ред. бр.	Назив и седиште на основачот односно на вложувачот на вложувањето	Број и датум на актот за основање	Датум на пристапувањето
	2	3	4
1	Стојановски Кокан с.Горобинци ,Никола МБ 0802968420002 лк.46093	бр.01/95 25.06.1995 год.	
2			
3			
4			
5			
6			
7			
8			
9			
10			

Овластеното лице го потпишува само прилогот кон пријавата за упис а судијата прилогот кон решението за упис и регистарскиот лист
Образец бр.4

Прилог кон преписот на решението за упис бр.2

4. Прилог кон преписот за решението за упис

[illegible]	[illegible]	[illegible]	[illegible]
1	2	3	4
1			
2			
3			
4			
5			
6			
7			
8			
9			
10			

Судија

Следува продолжение број

Овластеното лице го потпишува само прилогот кон пријавата за упис, а судијата прилогот кон решението за упис и регистарски лист.

4. Прилог кон преписот за решението за упис

Фирма и седиштето на субјектот на уписот	Друштво за производство, [illegible] услуги Коки-Лукс [illegible] Св.Николе, ул.[illegible] 90	Прилог кон преписот на решението за упис број	3

Број на регистарската влошка на регистарскиот суд и неговото седиште	030027477-1-03-000

Датум на уписот	Ознака и број на решението	Број на уписот	Назив на судот
15.02.97	Срег,2039/96	1	Основен суд -Ти[illegible]

Врз основа на решението за упис на регистарскиот суд е извршен упис во трговскиот регистар
усогласување на претпријатие со ЗТД
за следните податоци

1. Дејности односно работи на субјектот на уписот чија фирма е запишана во регистарскиот лист број 1

01.11/1 Одгледување на житни растенија и производство на семе од нив
01.11/2 Одгледување на индустриски растенија и производство на семе од нив
01.11/3 Одгледување на добиточни растенија и производство на семе од нив
01.12/1 Одгледување на зеленчук, цвеќе и украсни билки и производство на семе од нив
01.12/2 Одгледување на овошни и лозови садници
01.13/1 Одгледување на овошје, јаткасти растенија и растенија за подготвување на пијалаци и зачини
01.13/2 Производство на грозје
01.21 Одгледување на говеда, производство на млеко
01.22/1 Одгледување на овци и кози
01.22/2 Одгледување на коњи, магариња, мули и мазги
01.23 Одгледување на свињи
01.24 Одгледување на живина
01.25 Одгледување на други животни
01.30 Одгледување на посеви и засади комбинирано со одгледување на животни (мешовито фармерство)
01.41/3 Други земјоделски услуги
15.12 Производство, обработка и конзервирање на живинско месо
15.61 Производство на мелнички производи
15.71 Производство на готова храна за животни што се одгледуваат на фарма
15.72 Производство на готова храна за домашните миленици
15.81/1 Производство на леб и печива во свежа состојба
15.81/2 Производство на свежи слатки
15.82/1 Производство на препечен леб и двопек и конзервирани печива и слатки

Судија

Следува продолжение број	4. Прилог кон преписот на решението за упис

Овластеното лице ги потпишува само прилогот кон пријавата за упис, а судијата прилогот кон решението за упис и регистарскиот лист
Образец бр.7
Прилог кон преписот на решението за упис број 3

Фирма и седиштето на субјектот на уписот	Друштво за производство, продажба и услуги Коки-Лукс увоз-извоз Св.Николе, ул.Карпошева 90	Продолжение на прилогот кон преписот на решението за упис број	3
Број на регистарската влошка на регистарскиот суд и [illegible]	030027477-1-07-000		
Продолжение			
1.	[illegible]		

15.82/2 Производство на кекси
15.84 Производство на какао, чоколади, бонбони и кондиторски производи
15.85 Производство на макарони, кори, кадаиф, јуфки и слични тестенини
28.62 Производство на алати
50.10 Продажба на моторни возила
50.30/1 Продажба на големо на делови и прибор за моторни возила
50.30/2 Продажба на мало на делови и прибор за моторни возила
50.40/1 Продажба на големо на мотоцикли и нивни деловии прибор
50.40/2 Продажба на мало на мотоцикли и нивни делови и прибор
50.50 Продажба на мало на моторни горива
51.21 Трговија на големо со житарици, семе и добиточна храна
51.22 Трговија на големо со цвеќе и растенија
51.23 Трговија на големо со живи животни
51.24 Трговија на големо со сурова, недоврашена и доврашена кожа
51.25 Трговија на големо со суров тутун
51.31 Трговија на големо со овошје и зеленчук
51.32 Трговија на големо со месо и производи од месо
51.33 Трговија на големо со млечни производи, јајца и масла и масти за јадење
51.34 Трговија на големо со алкохолни и други пијалаци
51.35 Трговија на големо со тутунски производи
51.36 Трговија на големо со шеќер, чоколада и слатки од шеќер
51.37 Трговија на големо со кафе, наут, чај, какао и зачини
51.38 Трговија на големо на друга храна вклучувајќи и риба, лушпари и мекотелци
51.39 Неспецијализирана трговија на големо со храна, пијалаци и тутун
51.41 Трговија на големо со текстил
51.42/1 Трговија на големо со облека
51.42/2 Трговија на големо со обувки
51.43 Трговија на големо со електрични апарати за домаќинства и радио и телевизиски уреди
51.44 Трговија на големо со порцелан и стакларија, видни тапети и средства за чистење
51.45 Трговија на големо со парфимерии и козметички препарати

Судија

Следува продолжение број	4. Продолжение на прилогот кон преписот на решението за упис

[illegible]
Образец бр 7.1
Продолжение на прилогот кон преписот на решението за упис број 3

Фирма и седиште на субјектот на уписот	Д[illegible] за [illegible] и услуги Коки [illegible] ДООЕЛ Св. Николе, ул. [illegible]	Продолжение на прилогот кон преписот на решението за упис број	3
Број на регистарскиот уплож на регистарскиот суд и шифра на дејноста	0100 7471-1-0[illegible]-000		
Продолжение 3			

1 Дејности односно работи на субјектот на уписот чија фирма е наведена кон преписот на решението за упис број 1

51.46 Трговија на големо со фармацевтски производи
51.47 Трговија на големо со друга стока за домаќинствата
51.51 Трговија на големо со цврсти, течни и гасовити горива и слични производи
51.52 Трговија на големо со метали и метални руди
51.53 Трговија на големо со дрва, градежен материјал и санитарна опрема
51.54 Трговија на големо со метална стока, цевки, уреди и опрема за централно греење
51.55 Трговија на големо со хемиски производи
51.56 Трговија на големо со репродукционен материјал
51.57 Трговија на големо со отпадоци и остатоци
51.61 Трговија на големо со алатни машини
51.62 Трговија на големо со градежни машини
51.63 Трговија на големо со машини за текстилна индустрија машини за шиење и плетење
51.64 Трговија на големо со канцелариски машини и опрема
51.65 Трговија на големо со други машини за индустријата, трговијата и навигацијата
51.66 Трговија на големо со земјоделски машини, прибор и направи вклучувајќи и трактори
51.70 Друга трговија на големо
52.11 Трговија на мало во продавници претежно со храна, пијалаци и тутун
52.12 Друга трговија на мало во продавници со мешовита стока
52.21 Трговија на мало со овошје и зеленчук
52.22 Трговија на мало со месо и производи од месо
52.23 Трговија на мало со, лушпари и мекотелци
52.24 Трговија на мало со леб, печива, колачи и слатки
52.25 Трговија на мало со алкохолни и други пијалаци
52.26 Трговија на мало со производи од тутун
52.27 Друга трговија на мало со храна во специјализирани продавници
52.32 Трговија на мало со медицински и ортопедски помагала
52.33 Трговија на мало со козметички и тоалетни препарати
52.41 Трговија на мало со текстил
52.42 Трговија на мало со облека

Судија

Следува продолжение број	4. Продолжение на прилогот кон преписот на решението за упис

Овластената лице го потпишува секое прилогот кон преписот за упис, а судијата прилогот кон решението за упис и регистарскиот лист.
Образец бр. 7/1
Продолжение на прилогот кон преписот на решението за упис број 2

Фирма и седиште на субјектот на уписот	Друштво за производство, промет и услуги Коки-Лукс увоз извоз ... Св.Николе, ул.Карпошева 20	Продолжение на прилогот кон преписот на решението за упис број	3

Број на регистарската влошка на регистарскиот суд и неговото седиште	[illegible]
Продолжение 3	

* Дејности односно работи на субјектот на уписот чија фирма е наведена кон преписот на решението за упис број 1

52.43 Трговија на мало со обувки и предмети од кожа
52.44/1 Трговија на мало со мебел
52.44/2 Трговија на мало со опрема за осветлување
52.44/3 Трговија со предмети од текстил за опремување на домаќинствата
52.44/4 Трговија на мало со останати производи за домаќинства
52.45 Трговија на мало со апарати за домаќинствата, радио и телевизиски уреди
52.46 Трговија на мало со метална стока, граѓежен материјал бои и стакло
52.47 Трговија на мало со книги, весници и прибор за пишување
52.48 Друга трговија на мало во специјализирани продавници
52.50 Трговија на мало со половна стока во продавници
52.63 Друга трговија на мало со стоки вон продавници
55.30/1 Ресторани и гостилници (без соби за сместување)
55.30/2 Услуги на други угостителски објекти
60.21 Превоз на патници во друг копнен сообраќај, линиски
60.23 Превоз на патници во другиот друмски сообраќај, слободен
60.24 Превоз на стоки во друмскиот сообраќај
63.21 Други придружни активности во копнениот сообраќај
71.10 Изнајмување на автомобили
71.21 Изнајмување на други копнени сообраќајни средства
74.12 Сметководствени, книговодствени и работи на проверка на сметките и билансите; консултации во врска со данокот

Судија.

Следува продолжение број	4. Продолжение на прилогот кон преписот на решението за упис

[illegible]
Образец бр. 7/1
Продолжение на прилогот кон преписот на решението за упис број 3

Фирма и седиште на субјектот на уписот	Друштво за [illegible], [illegible] и услуги [illegible] [illegible] Св.Николе, ул.Карпошева [illegible]	Прилог кон преписот на решението за упис број	4

Број на регистарската влошка на регистарскиот суд и неговото седиште	030027477-1-03-000

Датум на уписот	Ознака и број на решението	Број на уписот	Назив на судот
[illegible]	[illegible].2003/ [illegible]	1	[illegible]

Врз основа на решението за упис на регистарскиот суд е извршен упис во трговскиот регистар
усогласување на претпријатие со ЗТД
се следниве податоци

1	Работи во надворешно трговскиот промет на субјектот на уписот чија фирма е наведена кон преписот на решението за упис број 1

Надворешна трговија со прехранбени производи
Надворешна трговија со непрехранбени производи

Судија

[illegible]

Следува продолжение број	4. Прилог кон преписот на решението за упис

Овластеното лице го потпишува само прилогот кон пријавата за упис, а судијата прилогот кон решението за упис - регистарскиот лист
Образец бр.8
Прилог кон преписот на решението за упис број 4

Фирма и седиште на субјектот на уписот	[illegible]	Прилог кон преписот на решението за упис број	5

Број на регистарската влошка на регистарскиот суд и неговото седиште	03002747?-1-03-000

Датум на уписот	Ознака - број на решението	Број на уписот	Назив на судот
[illegible]	[illegible]	1	[illegible]

Врз основа на решението за упис на регистарскиот суд е извршен упис во трговскиот регистар
усогласување на претпријатие со ЗТД
по следните податоци

1.	Овластување на субјектот на уписот на правниот промет со трети лица чија фирма е наведена во означениот прилог кон преписот на решението за упис број 1

неограничени овластувања

2.	Вид и обем на одговорноста за обврските на субјектот на уписот во правниот промет со трети лица и видот и обемот на одговорноста за обврските на другите субјекти

целосна одговорност

Судија

[illegible] Гавров

Следува продолжение број	4. Прилог кон преписот на решението за упис

Овластеното лице ги потпишува само прилозите кон фирмата за упис а судијата прилогот кон решението за упис и регистарскиот лист
Образец бр 9
Прилог кон преписот на решението за упис број 5

Фирма и седиштето на субјектот на уписот	Друштво за производство, продажба и услуги Коки-Лукс увоз-извоз [illegible] Св.Николе, ул.Карпошева 90	Прилог кон преписот на решението за упис број **6**
Број на регистарската влошка на регистарскиот суд и неговото седиште	[illegible]	

Датум на уписот	Ознака и број на решението	Број на уписот	Назив на судот
1[illegible].[illegible].99	Срег.2039/99	1	[illegible] суд [illegible]

Врз основа на решението за упис на регистарскиот суд е извршен упис во трговскиот регистар усогласување на претпријатие со ЗТД со следните податоци

1. Измена на лицата овластени за застапување на субјектот на уписот и границите на нивните овластувања чија фирма е наведена во прилогот кон преписот на решението за упис број 1

Се брише: Стојановски Кокан - директор со неограничени овластувања во застапувањето
Се запишува: Стојановски Кокан - Управител со неограничени овластувања во застапувањето
Пречистен текст гласи: Стојановски Кокан - управител со неограничени овластувања во застапувањето

Судија,

[illegible] Лазаров

Службена потврдувачки број	4. Прилог кон преписот на решението за упис

Овластеното лице го потпишува само прилогот кон пријавата за упис а судијата прилогот кон решението за упис и регистарскиот лист

Фирма и седиште на субјектот на уписот	[illegible] ул. Жарпошава 30	Прилог кон преписот на решението за упис број	7
Број на регистарската влошка на регистарскиот суд и матичниот број	0?00??4?3-1-03-000		
Прилог 1 на уписот	[illegible]		

Врз основа на решението за упис на регистарскиот суд е извршен упис во трговскиот регистар
Усогласување на претпријатие со ЗТД

1. Имиња на лицата овластени за застапување на субјектот на уписот [illegible] и границите на нивните овластувања [illegible] во прилогот кон преписот на решението за упис број 1

Се брише: Стојановски Кокан - директор со неограничени овластувања во застапувањето
Се запишува: Стојановски Кокан - Управител со неограничени овластувања во застапувањето
Пречистен текст гласи: Стојановски Кокан - управител со неограничени овластувања во застапувањето

Судија

Следува продолжение број

4.Прилог кон преписот на решението за упис

Овластеното лице го потпишува само прилогот кон пријавата за упис а судијата прилогот кон решението за упис у регистарскиот [illegible]
Образец бр 11
Прилог кон преписот на решението за упис бр.7

Фирма и седиште на носителот на уписот	[illegible]

Основен суд ______ Бр ______	Број на регистарската влошка на регистарскиот суд	

ЗАВЕРЕНИ ПОТПИСИ НА ЛИЦАТА ОВЛАСТЕНИ ЗА ЗАСТАПУВАЊЕ

Ред. број	Презиме и име	Своерачен потпис
1	Стојанковски Кокан	[signature]
2		
3		
4		
5		
6		
7		
8		
9		

Се потврдува дека именованите своерачно ја потпишале оваа ... Идентитетот на именованите е утврден врз основ на:

Ред. бр.	Презиме и име	Број на лична карта издадена од
1	Стојанковски Кокан	МБ 0802968420002, лк [illegible] СВР Св. Николе
2		
3		
4		
5		
6		
7		
8		
9		

Таксата за заверување од ______ е наплатена и поништена на уплатата за заверување

Основен суд ______ Бр ______ Овластен работник

на ден ______ год. ______ [signature]

Образец бр 23
Заверен потпис на лицето овластено за застапување

РЕПУБЛИКА МАКЕДОНИЈА
МИНИСТЕРСТВО ЗА ЕКОНОМИЈА
Подрачна организациона единица

МИНИСТЕРСТВО ЗА ЕКОНОМИЈА
Формулар МТУ
по ЗОУП

Бр. 19-72/2

од 09.05. 2001 год.
Свети Николе

Врз основа на чл. 120-а од Законот за органи на управата (измени и дополнувања "Сл. весник на РМ" бр. 63/98) и чл. 202 од Законот за општата правна постапка, кој со член 5 од Уставниот закон за спроведување на Уставот на Република Македонија (Сл. весник на РМ бр. 52/91) се презема како републички пропис и чл. 443 од Законот за трговски друштва ("Сл.весник на РМ" бр.28/96) решавајќи по барањето бр. 19-72 од 09.05. 2001 г. на ДППУ Коки-Лукс увоз-извоз дооел од Св.Николе ул "Корпошевци" бр. 90 Министерството за економија - подрачна организациона единица Свети Николе, донесе:

РЕШЕНИЕ

за исполнување минимално - технички услови за вршење дејност

Се УВАЖУВА барањето бр. 19-72 поднесено на ден 09.05. 2001 г. од страна на ДППУ Коки-Лукс увоз-извоз дооел

Се УТВРДУВА дека објектот на адреса с.Горобинци во Свети Николе ги ИСПОЛНУВА ПРОПИШАНИТЕ МИНИМАЛНО - ТЕХНИЧКИ УСЛОВИ за вршење на дејноста:

15.61 Производство на мелнички производи

Образложение

Странката ДППУ Коки-Лукс увоз-извоз дооел МБ [illegible]

од Св.Николе поднесе барање бр. 19-72 од 09.05. 2001 г. за утврдување на потребни услови на деловниот објект на адреса с.Горобинци бр. ___

во с.Горобинци за вршење на дејноста

15.61 Производство на мелнички производи

Овој орган, постапувајќи по барањето, изврши увид на предметниот објект при што со Записник број 19-72/1 од 09.05. 2001 г., констатира дека истиот ги исполнува минимално-техничките услови за вршење на дејноста пропишани со Правилникот за мин. тех. услови

___ заради што донесе решение како во диспозитивот.

Такса по чл. 37 Тарифа 1 и 3 од Законот за административни такси во износ од 450,00 ден. е залепена на поднесокот и поништена.

ПРАВНА ПОУКА: Против ова решение може да се изјави жалба во рок од 15 дена од денот на неговиот прием до Министерството за економија (Комисија за решавање управни работи во втор степен од областа на економијата при Владата на Р. Македонија). Жалбата се таксира со 200,00 ден. административни такси.

Доставено до:
- подносител на барањето

Раководител
Благој Стефанов

РЕПУБЛИКА МАКЕДОНИЈА
МИНИСТЕРСТВО ЗА ЕКОНОМИЈА
Подрачна организациона единица

МИНИСТЕРСТВО ЗА ЕКОНОМИЈА
Формулар МТУ
по ЗОУП

Бр. 23-74/3
од 2-04- 2002 год.
Свети Николе

Врз основа на чл. 120-а од Законот за органи на управата (измени и дополнувања "Сл. весник на РМ" бр. 63/98) и чл. 202 од Законот за општата правна поставка, кој со член 5 од Уставниот закон за спроведување на Уставот на Република Македонија (Сл. весник на РМ бр. 52/91) се презема како републички пропис и чл. 443 од Законот за Трговско Друштва решавајќи по барањето бр. 23-74/1 од 01-04- 2002 г. на ДППУ КОКИ-ЛУКС ДООЕЛ од Св. Николе ул. Карпошева бр. 90 Министерството за економија - подрачна организациона единица Свети Николе, донесе:

РЕШЕНИЕ

за исполнување минимално - технички услови за вршење дејност

Се УВАЖУВА барањето бр. 23-74/1 поднесено на ден 1-04- 2002 г. од страна на ДППУ КОКИ-ЛУКС ДООЕЛ

Се УТВРДУВА дека објектот на адреса с. Горобинци во Свети Николе ги ИСПОЛНУВА ПРОПИШАНИТЕ МИНИМАЛНО - ТЕХНИЧКИ УСЛОВИ за вршење на дејноста:

63.12 Магацини и стоваришта (силоси за складирање жито)

Образложение

Странката ДППУ КОКИ-ЛУКС ДООЕЛ МБ 5039398 од Св.Николе поднесе барање бр 23-74/1 од 1-04- 2002 г. за утврдување на потребни услови на деловниот објект на адреса с. Горобинци бр. / во Св.Николе за вршење на дејноста

63.12 Магацини и стоваришта (силоси за складирање жито)

Овој орган, постапувајќи по барањето, изврши увид на предметниот објект при што со Записник број 23-74/2 од 1- 04- 2002 г., констатира дека истиот ги исполнува минимално-техничките услови за вршење на дејноста пропишани со Правилникот за мин. тех. услови

заради што донесе решение како во диспозитивот.

Такса по чл. 37 Тарифа 1 и 3 од Законот за административни такси во износ од 450,00 ден. е залепена на поднесокот и поништена.

ПРАВНА ПОУКА: Против ова решение може да се изјави жалба во рок од 15 дена од денот на неговиот прием до Министерството за економија (Комисија за решавање управни работи во втор степен од областа [illegible] на Владата на Р. Македонија). Жалбата се таксира со [illegible] ден. административни такси.

Доставено до:
- подносител на барањето
- [illegible]

Раководител
Благој Стефанов

3
2000

Републичкиот санитарен и здравствен инспектор од подрачната единица на Републичкиот санитарен и здравствен инспекторат во Св.Николе постапувајќи по барање бр.13-3 поднесено на ден 27-1-2000г., од страна на "КОКИ ЛУКС" ДООЕЛ СВ.НИКОЛЕ Млин Горобинци во постапка за утврдување на услови за вршење на дејност, врз основа на чл.10, став, точ.9 и чл.12 од Законот за санитарната и здравствената инспекција ("Сл.весник на РМ" бр.19/95), како и чл.202 од Законот за општата управна постапка ("Сл.лист на СФРЈ", бр.47/86, донесе

Р Е Ш Е Н И Е

Барањето на " КОКИ ЛУКС " ДООЕЛ Св.Николе Млин Горобинци СЕ УВАЖУВА.

СЕ УТВРДУВА ДЕКА објектот-просторот лоциран на ул. во с.Горобинци ги исполнува условите за вршење на дејноста Производство на мелнички производи.

Жалбата против ова Решение не го задржува неговото извршување.

О б р а з л о ж е н и е

" КОКИ ЛУКС " ДООЕЛ Св.Николе Млин Горобинци од с.Горобинци, поднесе барање за утврдување на условите во објект-просторот определен во диспозитивот на ова решение за вршење на дејноста Производство на мелнички производи.

Овој орган, постапувајќи по барањето, изврши увид во предметниот објект-простор, при што со записник бр.13-3 од 27-1-2000 год. констатира дека истиот ги исполнува во целост условите за вршење на дејноста пропишани со Законот за приватни претпријатија (Сл.лист на СФРЈ бр.77/88-преземен од РМ) и сл.весник на РМ бр.81/90 чл.147 ст.1

Заради што донесе решение како во диспозитивот.

ПРАВНА ПОУКА: Против ова решение, незадоволната странка има право да изјави жалба, преку овој орган, во Министерот за здравство, во рок од 15 дена од денот на доставувањето на решението.

Решено во Републичкиот санитарен и здравствен инспекторат, Подрачна единица Св.Николе
под број 13-3 од 27-1-2000 год.

ДОСТАВЕНО ДО:
- подносител на барањето,
- РСЗИ-ПЕ-
- архива

РЕПУБЛИЧКИ САНИТАРЕН И ЗДРАВСТВЕН ИНСПЕКТОР

16-230
17.12. 3
Св. Николе

Државниот санитарен и здравствен инспектор од подрачната единица в државниот санитарен и здравствен инспекторат во Св. Николе, постапувајќи по барање бр.16-... поднесено на ден 17.12.... од страна на "Коки-Лукс" ДООЕЛ Св. Николе во постапка за утврдување на услови за вршење на дејност, врз основа на чл.10, став, точ.9 и чл.12 од Законот за санитарната и здравствената инспекција ("Сл.весник на РМ" бр.19/95), како и чл.202 од Законот за општата управна постапка ("Сл.лист на СФРЈ", бр.47/86, донесе

Р Е Ш Е Н И Е

Барањето на "Коки-Лукс" ДООЕЛ Св. Николе СЕ УВАЖУВА.

СЕ УТВРДУВА ДЕКА објектот-просторот лоциран на ул. ______ во с. Горобинци ______ ги исполнува условите за вршење на дејноста ... (силоси за ... жито).

Жалбата против ова Решение не го задржува неговото извршување.

О б р а з л о ж е н и е

"Коки-Лукс" ДООЕЛ Св. Николе од с. Горобинци, поднесе барање за утврдување на условите во објект-просторот определен во диспозитивот на ова решение за вршење на дејноста ... (силоси за ... жито).

Овој орган, постапувајќи по барањето, изврши увид во предметниот објект-простор, при што со записник бр.-... од 17.12.... год. констатира дека истиот ги исполнува во целост условите за вршење на дејноста пропишани со ... (силоси за ... жито)

заради што донесе решение како во диспозитивот.

ПРАВНА ПОУКА: Против ова решение, незадоволната странка има право да изјави жалба, преку овој орган, до Министерот за здравство, во рок од 15 дена од денот на приемувањето на решението.

Решено во државниот санитарен и здравствен инспекторат,
Подрачна единица Св. Николе
под број 16-... од 17.12.... год.

ДОСТАВЕНО ДО:
- подносител на барањето,
- ДСЗИ-ПЕ- Св. Николе
- архива

ДРЖАВЕН САНИТАРЕН И ЗДРАВСТВЕН ИНСПЕКТОР
Д-р Илија Ристовски

РЕПУБЛИКА МАКЕДОНИЈА
МИНИСТЕРСТВО ЗА ЗДРАВСТВО
ДИРЕКЦИЈА ЗА ХРАНА
ПОДРАЧНО ОДДЕЛЕНИЕ ШТИП
Бр.20-659/3
21.11. 2007 година
ШТИП

Државниот инспектор за храна од Подрачното одделение Штип на Дирекцијата за храна во Скопје,постапувајки по барање бр.20-659/1 поднесено на ден 21.11.2007 год. од страна на ДППУ /КОКИ-ЛУКС/ ДООЕЛ од Свети Николе во постапката за регистрација на објект во кој ќе се врши промет со храна,врз основа на член 12 од Законот за безбедност на храната и производите и материјалите што доаѓаат воконтакт со храната (Сл.весник на РМ бр.54/2002 и 84/07 год.)како и член 205 од Законот за општата управна постапка (Сл.весник на РМ бр.38/05) донесе:

РЕШЕНИЕ

Барањето на ДППУ/КОКИ-ЛУКС / ДООЕЛ со седиште на ул ./Карпошева/ бр.90 од Свети Никиколе СЕ УВАЖУВА.
СЕ УТВРДУВА ДЕКА објектот-просторот лоциран во с.Горобинци од Свети Николе ги исполнува условите за вршење на трговска дејност-промет на големо магацин и силоси за жито.
Жалбата против ова решение не го задржува неговото извршување.

Образложение

ДППУ/КОКИ-ЛУКС/ ДООЕЛ со седиште на ул ./Карпошева/бр.90 од Свети Николе поднесе барање за регистрација на објект определен во диспозитивот на ова решение во кој ќе се врши трговска дејност - Трговија на големо со храна - магацин и силоси за жито .Овој орган постапувајќи по барањето изврши увид во предметниот објект-простор,при што со записник број 20-659/2 од 21.11.2007 год.констатира дека истиот ги исполнува во целост условите за вршење на дејноста пропишани со Правилник за санитарно хигиенски услови за производство и промет на храна (Сл.весник на РМ бр..32/2006 год.) ,заради што се донесе решение како во диспозитивот.
Објектот е евидентиран во регистерот за објекти за производство и промет со храна.

ПРАВНА ПОУКА:Против ова Решение,незадоволната странка има право да изјави жалба преку овој орган до Министерот за здравство,во рок од 15 дена од денот на доставување на Решението.
Решено во Дирекцијата за храна Скопје ,Подрачно одделение Штип под број 20-659 /3 од 21.11.07,
Жалбата се таксира со 200,00 денари таксени марки.

ДОСТАВЕНО ДО:
-Подносител на барањето
-ДХ-ПО Штип
-Архива

ДРЖАВЕН ИНСПЕКТОР ЗА ХРАНА
Д-р.Валентина Младенова
Доктор на медицина

РЕПУБЛИКА МАКЕДОНИЈА
МИНИСТЕРСТВО ЗА ЗДРАВСТВО
ДИРЕКЦИЈА ЗА ХРАНА
ПОДРАЧНО ОДДЕЛЕНИЕ ШТИП
Бр.20-660/3
21.11.2007 година
ШТИП

Државниот инспектор за храна од Подрачното одделение Штип на Дирекцијата за храна во Скопје,постапувајќи по барање бр.20-660/1 поднесено на ден 21.11.2007 од страна на ДППУ/КОКИ-ЛУКС"ДООЕЛ од Свети Николе во постапката за регистрација на објект во кој ќе врши производство на храна,врз основа на член 12 од Законот за безбедност на храната и производите и материјалите што доаѓаат воконтакт со храната (Сл.весник на РМ бр.54/2002 и84/07год.)како и член 205 од Законот за општата управна постапка (Сл.весник на РМ бр.38/05) донесе:

Р Е Ш Е Н И Е

Барањето на ДППУ/КОКИ-ЛУКС/ДООЕЛ од Свети Николе СЕ УВАЖУВА.
СЕ УТВРДУВА ДЕКА објектот-просторот лоциран во с. Горобинци ги исполнува условите за вршење на дејноста индустриско производство на мелнички производи и се евидентира во регистерот на објекти под бр.30-61.
Жалбата против ова решение не го задржува неговото извршување.

О б р а з л о ж е н и е

ДППУ/КОКИ – ЛУКС/ДООЕЛ со седиште на ул./Карпошева/бр.90 од Свети Николе поднесе барање за регистрација на објект определен во диспозитивот на ова решение во кое ќе се врши индустриска дејност производство на мелнички производи .Овој орган постапувајќи по барањето изврши увид во предметниот објект-простор,при што со записник број 20-660/2 од 21.11.2007 год.констатира дека истиот ги исполнува во целост условите за вршење на дејноста пропишана с Правилник за санитарно хигиенски услови за производство на храна (Сл.весник на РМ бр.32/200 год.),заради што се донесе решение како во диспозитивот.
Објектот е евидентиран во регистерот за објекти за производство и промет со храна.
ПРАВНА ПОУКА:Против ова Решение,незадоволната странка има право да изјави жалба прев овој орган до Министерот за здравство,во рок од 15 дена од денот на доставување на Решението.
Решено во Дирекцијата за храна Скопје,Подрачно одделение Штип под број 20-660/ 3 од 21.11.2007 год.
Жалбата се таксира со 200,00 денари таксени марки.

ДОСТАВЕНО ДО:
-Подносител на барањето
-ДХ-ПО Штип
-Архива

ДРЖАВЕН ИНСПЕКТОР ЗА ХРАНА
Д-р.Валентина Младенова

Република Македонија
МИНИСТЕРСТВО ЗА [illegible] И СОЦИЈАЛНА
ПОЛ[illegible]
- Одделение за труд и социјална политика -
бр. 07-423/2
5.11.1999 год.
СВЕТИ НИКОЛЕ

Врз основа на чл.443 од Законот за трговски друштва ("Сл.весник на РМ" бр.28/96,7/97) и чл.2о2 од Законот за општа управна постапка, по барање на ДТПУ "Коки Лукс" од Св.Николе бр.о7-423 од 29.1о.1999 година, Републичкиот инспектор на труд за ПЕ Св.Николе го донесе следното

Р Е Ш Е Н И Е

СЕ УТВРДУВА дека работните и помошни простории и орудијата за работа наменети за вршење на производна дејност - Млин за брашно, кои што се наоѓаат во с.Горобинци - Св.Николе, ГИ ИСПОЛНУВААТ мерките, нормативите и стандардите за заштита при работа.

О б р а з л о ж е н и е

ДТПУ "Коки Лукс" од Св.Николе со седиште на Ул."Карпошева" бр.9о во Св.Николе, поднесе барање бр.о7-423 од 29.1о.1999 година за добивање на решение за исполнети услови за заштита при работа за работните и помошни простории и орудијата за работа кои што се наоѓаат во с.Горобинци, наменети за производна дејност Млин за брашно.

Републичкиот инспектор на труд за ПЕ Св.Николе постапувајќи по барањето на ден 3.11.1999 година изврши увид на лице место и на записник бр.о7-423/2 констатира дека вкупната површина на објектот изнесува 15ом2 со висина од 5 м, со санитарен јазол, со помошна просторија со површина од 4о м2, согласно Правилникот за мерките и нормативите зазаштита при работа ("Сл.весник на СРМ" бр.31/89,36/89 и 35/93), Правилникот за мерките и нормативите за заштита при работа на орудијата за работа, ги исполнува пропишаните мерки,нормативи и стандарди за заштита при работа.

Решено во Републичкиот инспекторат за труд ПЕ Св.Николе на ден 4.11.1999 година под бр.о7-423/3.

Таксата по тарифен бр.29 од Законот за административни такси во висина од 45о,оо денари е наплатена.

УПАТСТВО ЗА ПРАВНО СРЕДСТВО: Против ова решение може да се поднесе жалба во рок од 8 дена од денот на приемот преку овој орган до Министерот за труд и социјална политика.Жалбата се поднесува со платена такса во висина од 2оо,оо ден според тар.бр.2 од Законот.

Републички инспектор на труд,
Св.Николе
[illegible]ија Василева

FROM : FAX NO. : May. 26 2002 06:25AM P

Република Македонија
МИНИСТЕРСТВО ЗА УРБАНИЗАМ, ГРАДЕЖНИШТВО
И ЗАШТИТА НА ЖИВОТНАТА СРЕДИНА
подрачна единица св. Николе
14 Бр. 14/327
19.06 199 6 год.
св. Николе

Врз основа на член 35 од Законот за Просторно и урбанистичко планирање (Сл. весник на РМ бр. 4/96), член 27 од Законот за измена и дополнување на Законот за органите за управата (Сл. весник на РМ бр. 63/94), член 126 од ЗОУП (член 5 од Уставниот закон на РМ) и Решение за услови за градба издадено од подрачна единица св. Николе при Министерството за урбанизам, градежништво и заштита на животната средина, постапувајќи по барањето на инвеститорот Стојановски Кокан, од с. Горобинци, кое подесен преку полномошникот ____ со полномошно бр. ____ за обележување на регулациона, градежна и нивелациона линија за изградба на Дворен [illegible] куќа

Службата за регулација и подземен катастар во под. единица св. Николе на ден 14.06.199 6 година, изврши обележување и пренесување на Решението за услови за градба и врз основа на тие услови го издава следниот:

ПРОТОКОЛ

ЗА РЕГУЛАЦИОНА, ГРАДЕЖНА И НИВЕЛАЦИОНА ЛИНИЈА

На инвеститорот Стојановски Кокан од Горобинци ул. ____ бр. ____ за пренесување и обележување на условите за градба од Решението бр. 09-4771 од 27.04. 199 5 год. во согласност со Деталното Урбанистичко решение, Инвестиционо - техничката документација бр. 020/95 како и доказ за сопственост [illegible] 3.06.[illegible]

СЕ УТВРДУВААТ следните графичко - аналитички податоци прикажани во графичкиот дел.

Инвеститорот е запознат со пренесување и обележување на лице место на регулационата, градежната и нивелационата линија на објектот и дворното место што му припаѓа за неговата редовна употреба како што е прикажано во графичкиот дел, на кој инвеститорот нема забелешки.

Инвеститорот е должен писмено да го извести овој орган за денот на завршувањето на темелите, односно другите земјени работи пред поставувањето на бетонската плоча од приземјето најдоцна 5 дена пред завршување на работите.

Такса по тарифен бр. 1, 44 и 61 од Законот за административни такси (Сл. весник на РМ. бр. 17/93) е наплатена во износ од 52,-- ден. во таксени марки и уплата за теренска работа во износ од 400,-- ден. уплатени за Републички буџет на жиро сметка 40 100 630-16.

ИНВЕСТИТОР,

[illegible] ЗАВОД ЗА ГЕОДЕТСКИ РАБОТИ

[illegible]

[illegible] основа на член 35 од Законот за просторно и урбанистичко планирање (Сл. весник на РМ бр. 4/96), член [illegible] од Законот за градба на инвестициони објекти (Сл. весник на СРМ бр. 15/90 и Сл. весник на РМ 11/91 и 18/99), член 126 од ЗОУП (член 5 од Уставниот [illegible] на РМ) [illegible] единица [illegible] [illegible] Министерството за [illegible] Д.З.Г.Р. Одделение за премер и катастар [illegible] на инвеститорот

[illegible]

[illegible]

[illegible] на ден [illegible] 200[illegible] [illegible] на елементи од условите за градба на терен [illegible] на тие услови [illegible]:

ПРОТОКОЛ

за регулациона, градежна и нивелациона линија

На инвеститорот [illegible] ДООЕЛ [illegible]

[illegible] ул. [illegible] бр. [illegible] за пренесување и обележување елементи на условите за градба бр. [illegible] од [illegible] 200[illegible] год., а во согласност со Деталното урбанистичко решение, Инвестиционо-техничка документација [illegible] изработен од [illegible] како доказ за сопственост

[illegible] 397 К.О. [illegible]

СЕ УТВРДУВААТ соодветните графичко-аналитички податоци прикажани во графичкиот дел.

Инвеститорот е запознат со пренесување и обележување на лице место на регулационата, градежната и нивелационата линија на објектот и дворното место што му припаѓа за неговата редовна употреба како што е прикажано во графичкиот дел, на кое инвеститорот нема забелешки.

Инвеститорот е должен писмено да го извести овој Орган за денот за завршувањето на ископот на темелите, односно другите земјени работи пред поставувањето на бетонската плоча од приземјето најдоцна 5 дена пред завршување на работите.

До колку при ископот на темелите се наиде на подземни инсталации веднаш да се извести комуналното претпријатие во чија сопственост припаѓаат.

Такса по тарифен број 1 и 66 од "Законот за измени и дополнување на Законот за административни такси" (Сл. весник на РМ бр. 20/96) е наплатена во износ од [illegible] ден. во таксени марки.

ИНВЕСТИТОР

[illegible]

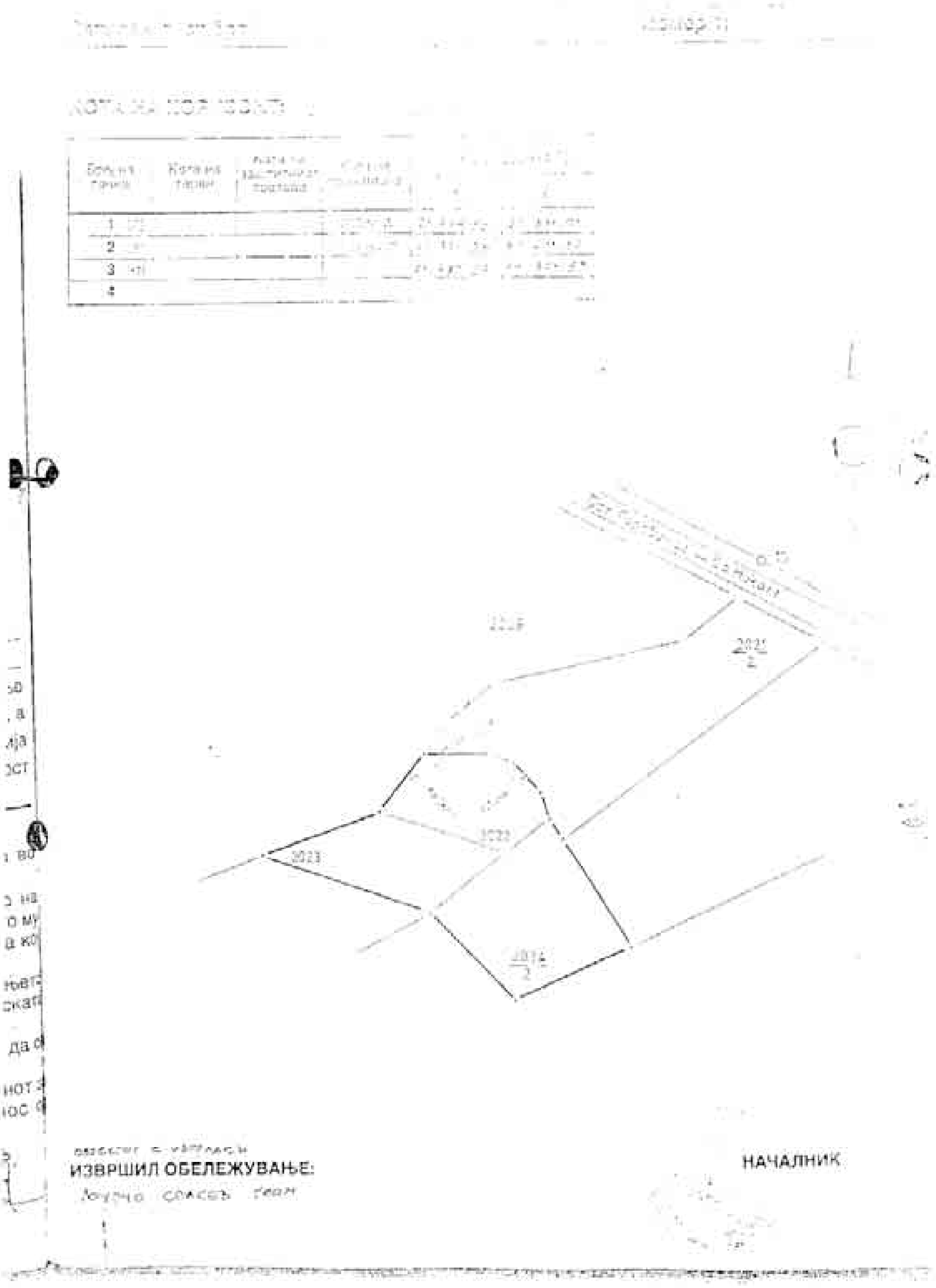
ИЗВРШИЛ ОБЕЛЕЖУВАЊЕ:
НАЧАЛНИК

РЕПУБЛИКА МАКЕДОНИЈА

ОПШТИНА СВЕТИ НИКОЛЕ
Број: 0906-332/3 од 16.08. 2007 год.

П Р О Т О К О Л
за регулациона, градежна и нивелациона линија со определување на површина за градење

По барање на „Коки – Лукс" дооел Свети Николе

Ул. „Карпошева" број 90

од Свети Николе.

Градежна парцела бр. КП 2022,2024/1,2027 и 2028 К.О.Горобинци

Градба изградба на објекти – метални силоси

Решение за локациски услови бр. 0905–332/1 од 2007г.	Основен проект бр. 039/2007	Категоризација на градба од: III	Обработил: Спасов Љупчо*	Контролирал: Арсов Зоран дипл.геод.инж.
Извадок од катастарскиот-Регулациониот план			Детален лист бр. 83	Размер: 1: 1000

Кота на хоризонт ______

Бр.	Кота на терен	Нивелета на заштитен тротоар	Кота на прва плоча	Површина за изградба
1.	415.63	415.99	С 1	916.86 m²
2.	415.65			
3.	415.55			
4.	415.52			
1.	416.15	415.99	С 2	
2.	416.23			
3.	416.17			
4.	416.17	416.08		
1.	416.58		С 3	
2.	416.60			
3.	416.57			
4.	416.17	416.50		
1.	417.08		С 4	
2.	417.16			
3.	417.02			
4.	417.14	417.03		

Такса по тарифен бр. 57 - а од Законот за изменување и дополнување на законот за административни такси („Сл. весник на РМ" бр. 61/2004) е наплатена и приложена со барањето бр. 0906 – 332/2 од 10.08. 2007 год.

По тарифа бр. 1, за барањето – 50.00 ден.
По тарифа бр. ____, за излез на лице место – ______ ден.
По тарифа бр. 57-а, за примерок протокол – 600.00 ден.

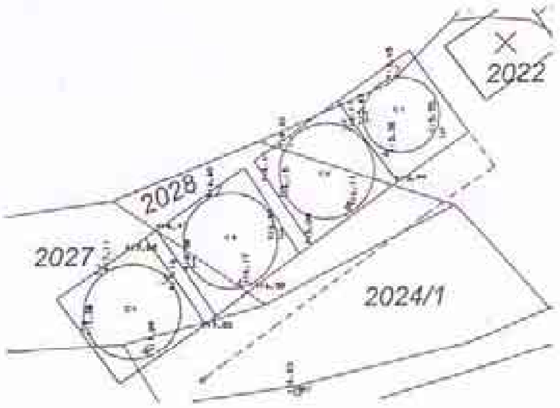

рафички приказ на градежна парцела бр. КП 2022, 2024/1, 2027 и 2028

ЗАБЕЛЕШКА: На лице место објектите, предмет на обележување за градежна регулациона и нивелациона линија, се изградени

Овластено лице

РЕПУБЛИКА МАКЕДОНИЈА
ДРЖАВЕН ЗАВОД ЗА ГЕОДЕТСКИ РАБОТИ
-Одделение за премер и катастар-
Свети Николе
Бр. 1209-3/30
27-4 2004 год.
Свети Николе

КОПИЕ ОД КАТАСТАРСКИОТ ПЛАН

ЗА КАТ.ПАРЦЕЛА 91.2017/1 до 2028 и 2033
К.О. Горобинци размер: 1:2500
ИМОТЕН ЛИСТ БР. 493
ТАКСАТА Е НАПЛАТЕНА СО ПОДНЕСОКОТ

ПРЕЗИМЕ, ТАТКОВО ИМЕ И ИМЕ НА СОПСТВЕНИКОТ ИЛИ ИМЕ НА ПРАВНОТО ЛИЦЕ	Место на живеење -седиштето-	Куќен број	Дел на имот
Стојановски Станоје Кокан	с. Горобинци	-	1/1

БРОЈ НА парцела	дел	зграда	Во кое викано место или улица се наоѓа парцелата	Кат. Култура	Кат. класа	Површина Х	А	М²	Парцелата се наоѓа во градежен реон	вон градежен реон
2017	2	- -	„Бавчи“	лозје	4		30	00		
2017	2		-"-	лозје	4		15	87		
2018			-"-	лозје	4		6	88		
2020			-"-	нива			7	38		
2021	2		-"-	нива			19	34		
2021	3		-"-	нива			30	90		
2024	1		-"-	нива	5		13	65		
2025			-"-	нива	5		9	97		
2026			-"-	градина	4		7	87		
2027			-"-	нива	4		13	16		
2028			-"-	лозје	3		10	37		
2033			-"-	градина	3			64		
						1	67	03		

Изработил,
Купчо Спасев геом.
(име,презиме и потпис)

Раководител на подрачна единица

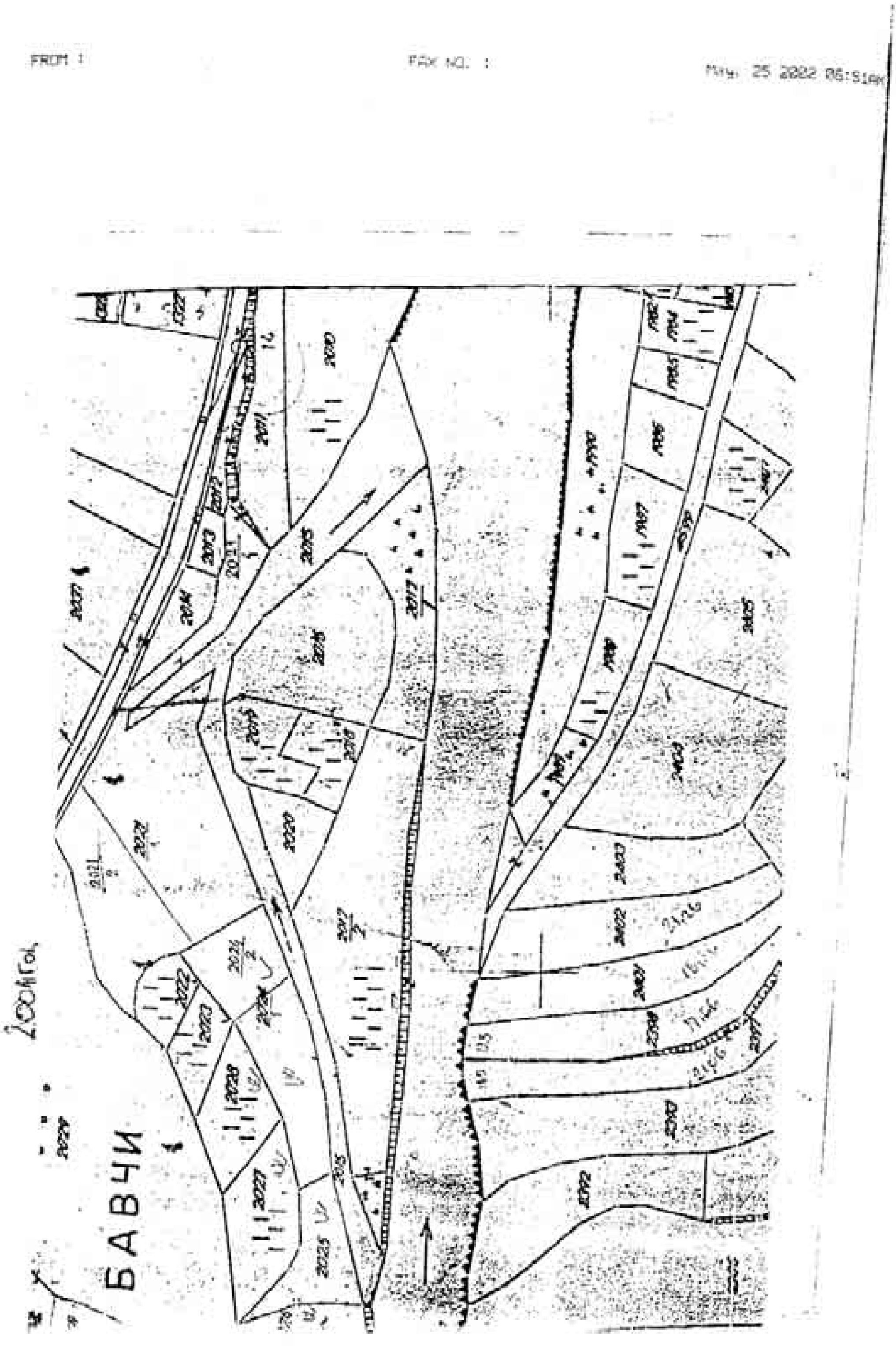
FROM :
FAX NO. :
May. 25 2022 05:51AM
БАВЧИ

РЕПУБЛИКА МАКЕДОНИЈА
ДРЖАВЕН ЗАВОД ЗА ГЕОДЕТСКИ РАБОТИ
-Одделение за премер и катастар-

Бр. 1207-2/319
12. 12. 2007 год.
Свети Николе

КОПИЕ ОД КАТАСТАРСКИОТ ПЛАН

ЗА КАТ.ПАРЦЕЛА 2022
К.О. Горобинци размер 1:2500
поседовен лист бр. 908
ТАКСАТА Е НАПЛАТЕНА СО ПОДНЕСОКОТ

ПРЕЗИМЕ, ТАТКОВО ИМЕ И ИМЕ НА ПОСЕДНИКОТ	Место на живеење	Кућен број	Дел на посед
Коки Лукс доел Св. Николе	„Карошевба" Св. Николе	90	1/1

Број на парцелата: основен	Број на парцелата: дел	Во кое викано место или улица се наоѓа парцелата	Кат. Култура	Кат. класа	Површина: ха	Површина: а	Површина: м²	Парцелата се наоѓа: во градежен реон	Парцелата се наоѓа: вон градежен реон
2022		„Бавчи".	под објект			11	34		
2022		—"—	двор			56	69		
						68	01		

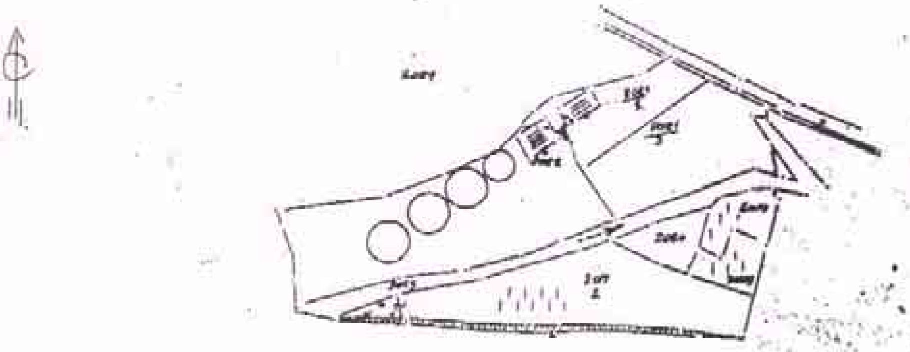

Изработил,

(име, презиме и потпис)

13/12 2007 14:53 FAX

002

РЕПУБЛИКА МАКЕДОНИЈА
ДРЖАВЕН ЗАВОД ЗА ГЕОДЕТСКИ РАБОТИ
-Одделение за премер и катастар-

Бр. 1207-2/320
12.12. 2007 год.
Свети Николе

КОПИЕ ОД КАТАСТАРСКИОТ ПЛАН

ЗА КАТ.ПАРЦЕЛА 2021/2; 2021/3
К.О. Горобинци размер: 1:2500
поседовен лист бр. 793
ТАКСАТА Е НАПЛАТЕНА СО ПОДНЕСОКОТ

ПРЕЗИМЕ, ТАТКОВО ИМЕ И ИМЕ НА ПОСЕДНИКОТ	Место на живеење	Куќен број	Дел на посед
Стојановски Кокан	Горобинци		1/1

Број на парцелата		Во кое викано место или улица се наоѓа парцелата	Кат. Култура	Кат. класа	Површина			Парцелата се наоѓа	
основен	дел				Х	А	М²	во градежен реон	вон градежен реон
2021	2	„Бавчи"	градеж			1	80		
2021	2	-„-	двор			17	54		
2021	3	-„-	нива	4		30	90		
						50	24		

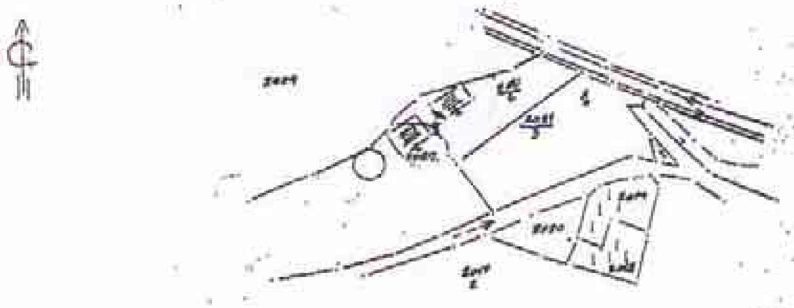

Изработил,

(име, презиме и потпис)

MAY. 18 2002 05:16PM FAX NO. : FROM :

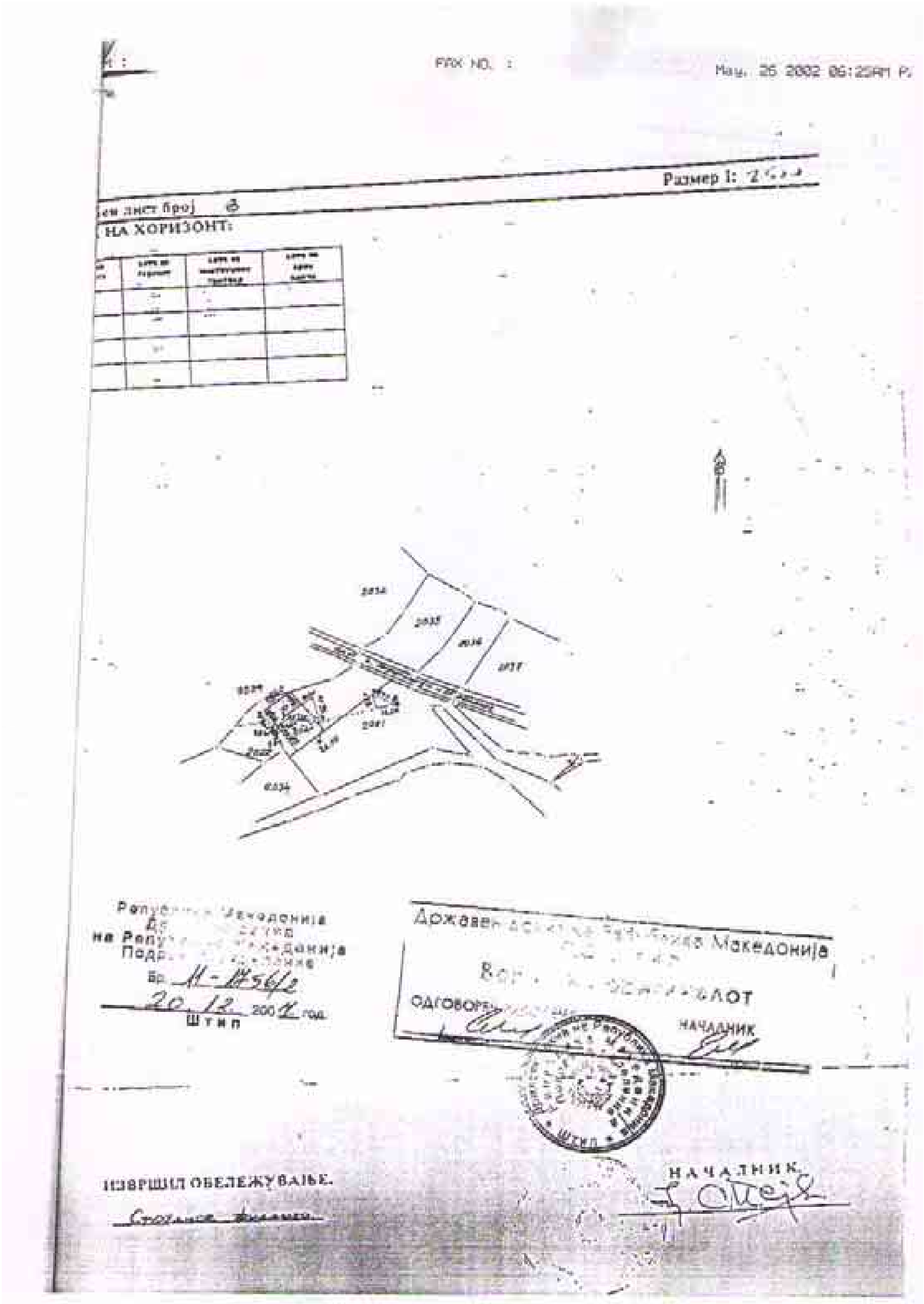
FAX NO. :
May. 26 2002 06:25AM P
Размер 1: 2
НА ХОРИЗОНТ:
2034
2035
2036
2037
Р Македонија
Државен
Македонија
Бр. 11-1456/2
20.12 200 год.
Штип
ODГОВОР
НАЧАЛНИК
ИЗВРШИЛ ОБЕЛЕЖУВАЊЕ.
НАЧАЛНИК

Геометар Про.Инг
Бр. 10-114
18.07 2007 год.
Свети Николе

Друштвото за Геодетски работи " ГЕОМЕТАР ПРО.ИНГ," од Св. Николе постапувајки по барањето на "КОКИ ЛУКС" од Св. Николе за одбележување на регулациона, градежна и нивелациона линија за изградба на објекти -метални силоси- на К.П. 2022,2024/1,2027 и 2028 во К.О. Горобинци м.в."БавчИ", на ден 16.08.2007год. извршено е одбележување и пренесување на условите за градба на терен бр. 0905-332/1 од19.07.2007год.и врз основа на тие услови ги издава следните податоци со графички приказ.

Детален лист број 83

СИЛОСИ

Размер 1 : 1000

Број на Точка	Кота на терен	Кота на заштит. тротоар	Кота на прва плоча
1	415.63	415.99	C1
2	415.85		
3	415.35		
4	415.32		
1	416.15		C2
2	416.23		
3	416.17		
4	416.17	416.08	
1	416.58		C3
2	416.60		
3	416.57		
4	416.17	416.50	
1	417.08		C4
2	417.16		
3	417.02		
4	417.14	417.03	

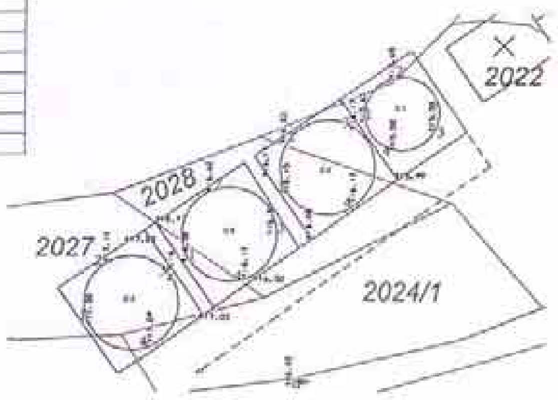

ЗАБЕЛЕШКА: На лице место објектите, предмет на одбележување за градежна ,регулациона и нивелациона линија, се изградени

Датум: 16.08.2007
Св. Николе

снимил:
Спасев Љупчо

контролирал:
Арсов Зоран дипл.геод.инж.
Овластен геодет,

Геометар Про.Инг.
бр. 10-916
18.07.2007 год.
Свети Николе

Друштвото за Геодетски работи " ГЕОМЕТАР ПРО.ИНГ." од Св. Николе постапувајќи по барањето на "КОКИ ЛУКС" од Св. Николе за одбележување на регулациона, градежна и нивелациона линија за изградба на објекти -метални силоси- на К.П. 2022,2024/1,2027 и 2028 во К.О. Горобинци м.в. "БавчИ", на ден 16.08.2007год. извршено е одбележување и пренесување на условите за градба на терен бр. 0905-332/1 од19.07.2007год.и врз основа на тие услови ги издава следните податоци со графички приказ.

Детален лист број 83

СИЛОСИ

Размер 1 : 1000

Број на Точка	Кота на терен	Кота на заштит. тротоар	Кота на прва плоча
1	415.63	415.99	C 1
2	415.85		
3	415.55		
4	415.57		
1	416.15		C 2
2	416.23		
3	416.17		
4	416.17	416.08	
1	416.58		C 3
2	416.60		
3	416.57		
4	416.17	416.50	
1	417.08		C 4
2	417.16		
3	417.02		
4	417.14	417.03	

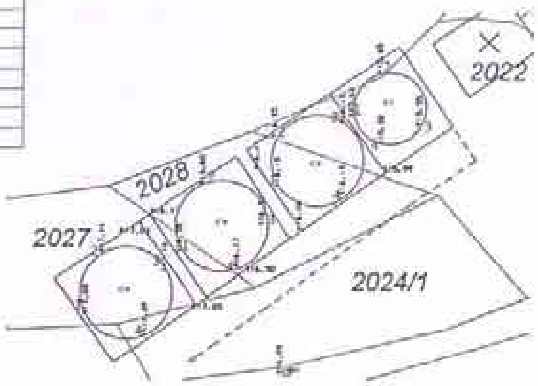

ЗАБЕЛЕШКА: На лице место објектите, предмет на одбележување за градежна ,регулациона и нивелациона линија, се изградени

Датум 16.08.2007
Св. Николе

снимил,
Спасов Љупчо

контролирал:
Арсов Зоран дипл.геод.инж.
Овластен геодет.

ПРИЛОГ I.2

ЛОКАЦИЈА НА ИНСТАЛАЦИЈАТА

"КОКИ-ЛУКС", ДООЕЛ

Производство на мелнички производи

Барање за дозвола за усогласување

со оперативен план

ПРИЛОГ I.2

ЛОКАЦИЈА НА ИНСТАЛАЦИЈАТА

СОДРЖИНА

1. Обем 3

2. Вовед 4

Додаток 1 Местоположба на село Горобинци 7

Додаток 2 Сателитска снимка на локацијата.. 8

Додаток 3 Распоред на објектите во Инсталацијата и нејзини граници 9

Додаток 4 Извод од урбанистички план 10

Додаток 5 Ружа на ветрови во Овчеполискиот регион 11

Додаток 6 Геолошка карта во размер 1:50 000 12

Додаток 7 Топографска карта на локацијата..13

Додаток 8 Хидрогеолошка карта на поширокта област 14

1. Обем

Друштвото за производство, продажба и услуги "КОКИ-ЛУКС" увоз извоз ДООЕЛ, Свети Николе-Инсталација за производство на мелнички производи, лоцирана во с. Горобинци, Свети Николе, поднесува барање за дозвола за усогласување со оперативен план до општина Свети Николе. Според содржината на формуларот за барањето, "КОКИ-ЛУКС", с. Горобинци треба да достави информации за локацијата на Инсталацијата.

Информациите во овој Прилог се усогласени со формата и барањата од Правилникот за постапка на издавање дозвола за усогласување со оперативен план (Сл. весник на РМ бр. 04/06).

2. Вовед

Инсталацијата за производство на мелнички производи "КОКИ-ЛУКС", располага со техничка линија за производство на мелнички производи, односно производство на брашно и трици.

Инсталацијата е лоцирана во с. Горобинци, Свети Николе, односно локацијата на Инсталацијата се наоѓа до самиот пат, кој го поврзува Свети Николе со селото Горобинци во непосредна близина на крстосницата каде се двои патот за селото Горобинци, излетничкото место Ѓуришта и другите населени места. На оддалеченост од 500 m од Инсталацијата нема населени места или други видови индивидуално живеење.

Инсталацијата е изградена на површина од 19 605 m^2. Објектите во Инсталацијата се градени во периодот од 1995 до 2005 година[1].

Во однос на објектите во околината "КОКИ-ЛУКС" го има следното опкружување:

- на југ се граничи со ниви;
- на запад се граничи со ниви;
- на север се граничи со ниви;
- на исток се граничи со локален пат.

Во Додаток 1 од овој Прилог е дадена местоположбата на село Горобинци, додека Сателитската снимка на локацијата е дадена во Додаток 2.

Распоредот на објектите на локацијата, како и нејзините граници се дадени во Додаток 3. Копија од Урбанистички План е дадена во Додаток 4, а во Додаток 5 е прикажана Ружата на ветрови. Геолошката карта на локацијата е дадена во Додаток 6, а Топографската карта на локацијата е прикажана во Додаток 7.

Територијата на општина Свети Николе се поистоветува со познатата област Овче Поле, односно таа го зафаќа најголемиот простор на ова поле кое му припаѓа на сливот на реката Периш, десна притока на реката Брегалница.

Овчеполската котлина е специфична по своето настанување и морфолошка структура. Таа во целата своја површина не е наполно рамна и нејзината надморска височина изнесува 200 до

[1] *Во 2006 година е изграден петти метален силос и магацинскиот простор за готов производ, кои не се влезени во катастерската скица и урбанистичкиот план на општина Свети Николе.*

400 метри. Најголемата надморска височина изнесува не повеќе од 900 метри.

Општината со својата конфигурација и поставеност е изложена на континентални и медитерански влијанија.

Вкупниот број на сончеви часови во годината изнесува околу 2 400 часа што може да се спореди со неколку места крај Јадранското Море и во медитеранот воопшто.

Просечната годишна температура изнесува 14.1 °C.

Најстуден месец во годината е јануари, со просечна температура од 5.4 °C, а најтопол е јули, со просечна температура од 27.6 °C.

Просечната годишна сума на врнежи изнесува околу 800 mm/m^3. Распоредот на врнежите не е рамномерен, најмногу ги има во есен, а најмалку во лето.

Просечниот број на денови со снежни врнежи е 10 дена. Просечната влажност на воздухот изнесува 65-75%, во зима 80-85 %, а во лето се спушта до 50%.

Овче Поле спаѓа во ветровитите области со просечно 220 дена со ветер во текот на годината. Понекогаш тие дуваат непрекинато дури и по седум дена. Ветровите како важен фактор главно се јавуваат од северен и северозападен правец со најголеми честини (види Ружа на ветрови подолу). Северниот ветер дува со најголема честина од 168 ‰ средно годишно, додека северозападниот ветер дува со честина од 127 ‰ средно годишно, најчесто од јуни до август. Најчести ветрови, кои дуваат во овој регион, се северот и југот.

Во областа на Овче Поле и Брегалница многу големо распространување имаат горно-еоценски седименти. Врз основа на литолошкиот состав и суперпозициониот ред, овие седименти се издвоени како: базална серија, долна зона на флишот, долни жолти песочници и горна зона на флишот. На повеќе места е најдена богата макро и микро фауна и флора, која несомнено зборува за горно-еоценска-приабонска старост на овие седименти. Неогенските наслаги се претставени со миоценски дацитски игнимбрити, туфни песочници, глинци и лапорци, плиоценски песоци, суглини, чакали и туфови. Андезитските бречи, бигровити варовници и андезитски сливови припаѓаат на преод од плиоцен кон плеистоцен.

Литолошките единици на пошироката локација, како дел од водонепропусниот еоценски флиш, од хидрогеолошки аспект се одликуваат со мала водопропусност до водонепропусност.

Палеорејлефот на потесното подрачје и општо на Овчеполската котлина има блоковско-структурна градба и се создадени секундарни грабени, кои се заполнети со езерските седименти со различна дебелина.

Во првите слоеви на седиментите се застапени неврзани карпести маси (песоци, чакали наместа заглинети), кои се карактеризираат со голема водопропустност и висок коефициент на филтрација, што дава можност за инфилтрација на материи во подлабоките литолошки слоеви.

Во подолните слоеви, во длабина, се застапени полуврзани нескаменети маси (глини и прашини) и врзани карпести маси (флишни седименти и шкрилести карпести маси), кои се карактеризираат со мала водопропусност, односно слоеви со низок коефициент на филтрација. Исто така на некои места се застапени водонепропусни слоеви со изолаторски карактеристики и занемарлив коефициент на филтрација.

Согласно хидрогеолошките карактеристики на локацијата на Инсталацијата, може да се заклучи дека воглавно се застапени слабо водопропусни литолошки единици кои се карактеризираат со низок коефициент на филтрација.

Од хидролошки аспект Овчеполиските води припаѓаат на сливот на реката Брегалница. Најголем воден тек претставува Светиниколска река. Таа се состои од три крака: Мавровица, Караташ и Периш. Овие три рекички се соединуваат на средишниот дел на котлината кај Свети Николе и од таму течат во меридијански правец како Светиниколска река.

Светиниколска река во Овчеполската котлина прима неколку притоки. Од левата страна Буриловска река со Немашница, од десната страна Горобинска река (Поток), Кнежевска река и Ѓузумелска река. Светиниколска река со притоките особено во горните теченија има карактер на буици. Овчеполските рекички во летните месеци јули и август, поради големото испарување и намалувањето на атмосферскиот талог наполно пресушуваат.

Инсталацијата се наоѓа во подножјето на ридот Ѓуриште, непосредно до Горобинска река (Поток).

Додаток 1 Местоположба на село Горобинци

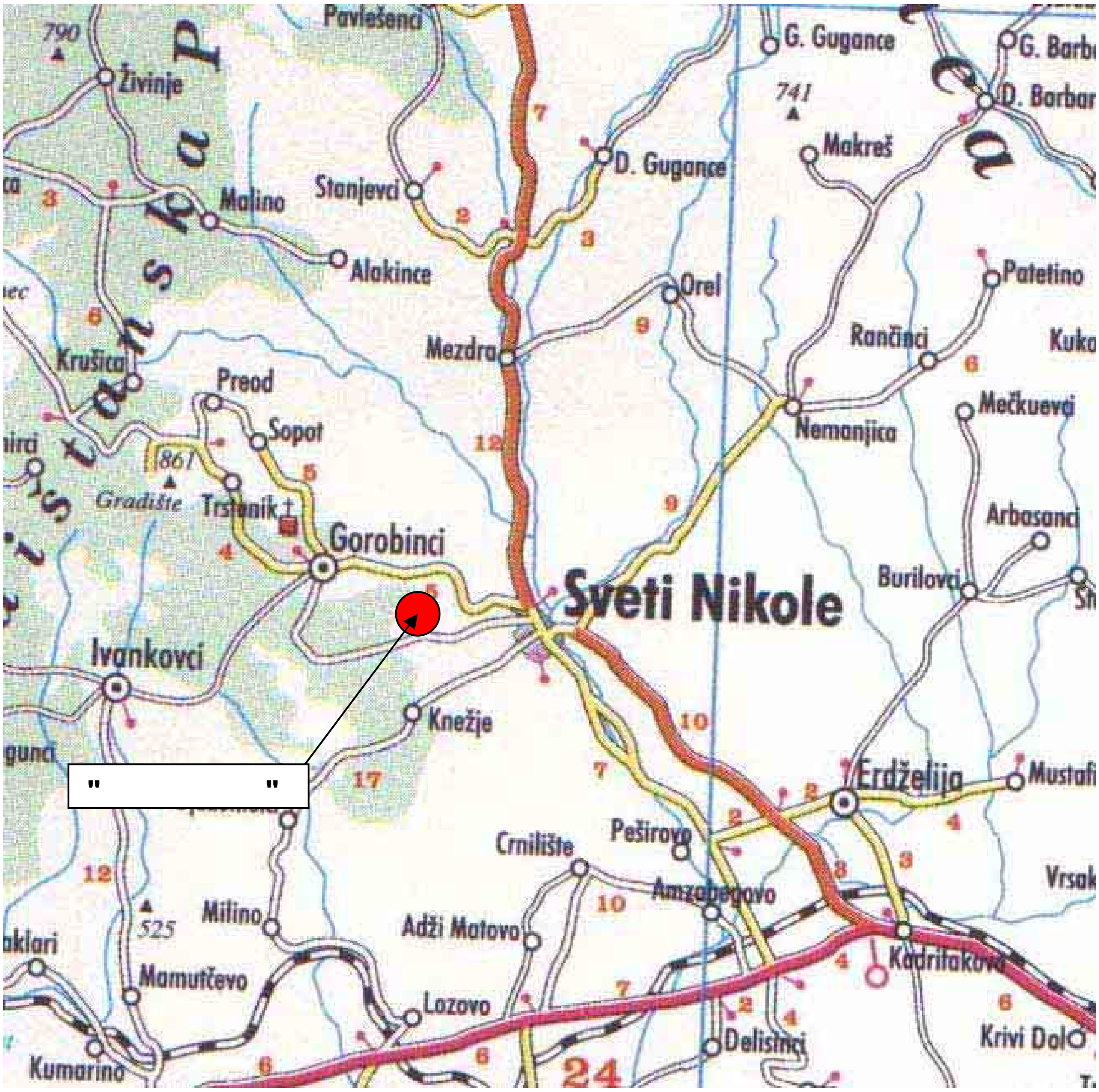

Додаток 2 Сателитска снимка на локацијата

Координати:
N: 41° 51' 56.20''
E: 21° 52' 14.08''

Додаток 3 Распоред на објектите во Инсталацијата и нејзини граници

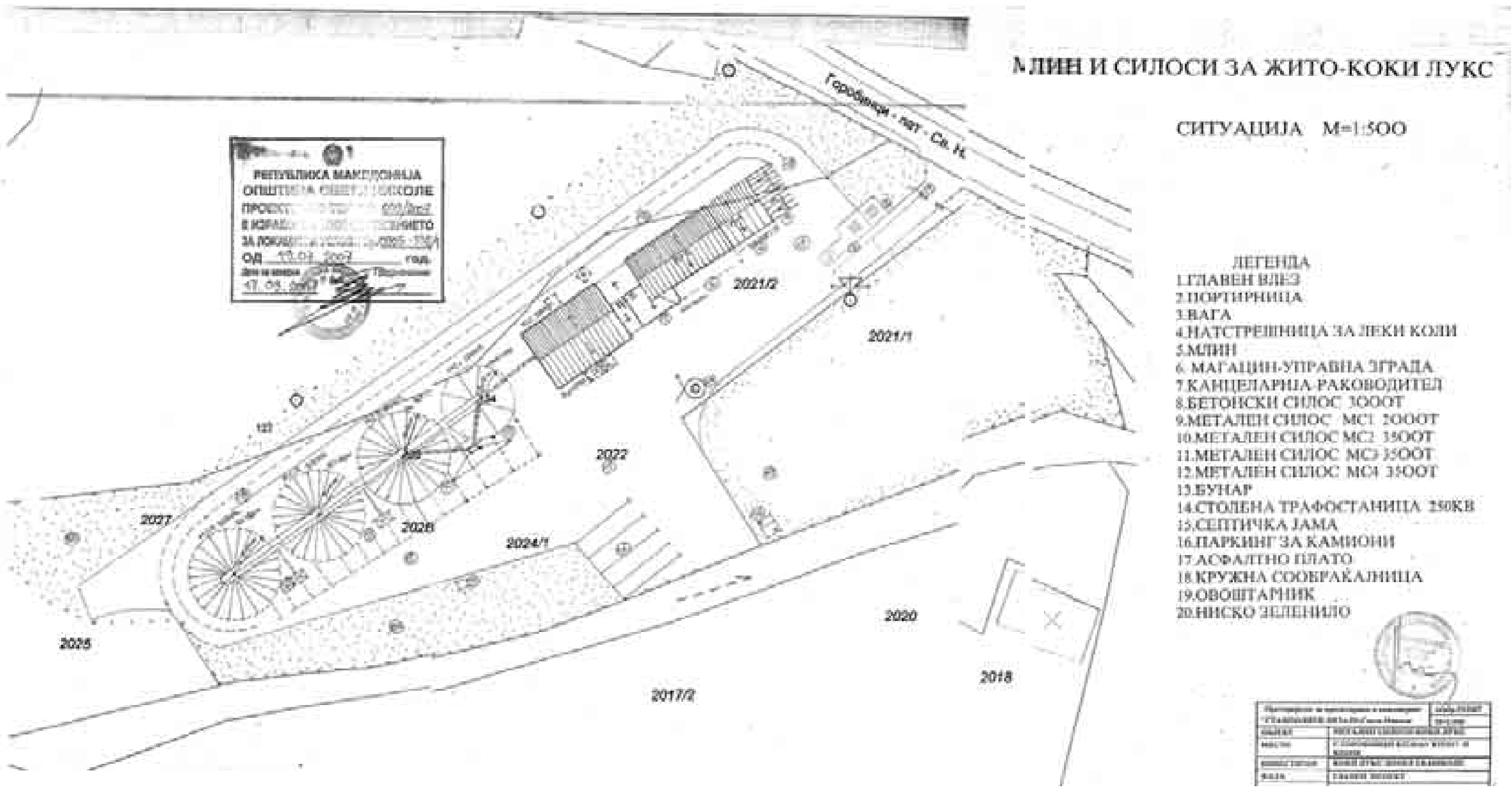

Додаток 4 Извод од урбанистички план

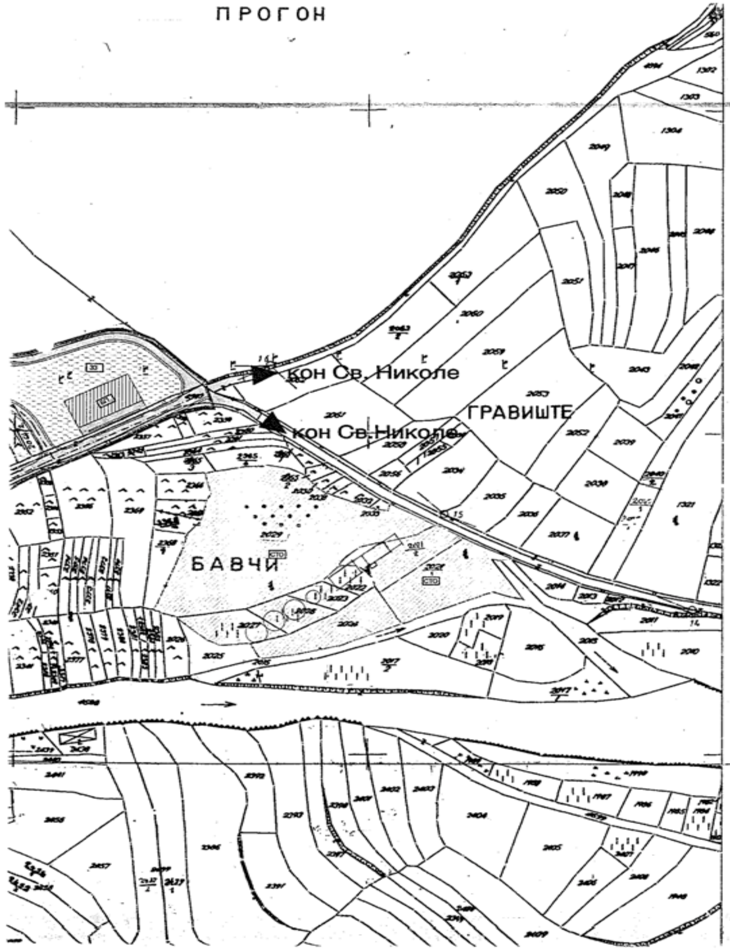

МЛИН И СИЛОСИ ЗА ЖИТО- "КОКИ ЛУКС"

УРБАНИСТИЧКИ ПРОЕКТ

СИТУАЦИЈА М=1:2500 ·ИНФРАСТРУКТУРА

	СТОПАНСТВО	4.97	10.56
	ЗАШТИТНО ЗЕЛЕНИЛО	1.37	2.91
	РЕКРЕАТИВНО ЗЕЛЕНИЛО	0.92	1.95
	ПАРКОВСКО ЗЕЛЕНИЛО	0.56	1.19
	СПОРТСКИ ТЕРЕНИ	0.78	1.66
	НАСЕЛСКИ ПЛОШТАД	0.05	0.11
	БЕНЗИНСКА ПУМПА	0.11	0.23
	ЦРКВА	0.06	0.13
	АСФАЛТНИ УЛИЦИ	5.70	12.12
	РЕКА	1.51	3.21
	КАНАЛ	1.06	2.25

	НАДВОР ОД ГРАНИЦА НА УРБАН ОПФАТ	4.61	
	СТОПАНСТВО	2.95	
	ХРИСТИЈАНСКИ ГРОБИШТА	0.58	
	МУСЛИМАНСКИ ГРОБИШТА	1.08	

ПЛАНСКА ГОДИНА	БРОЈ НА ЖИТЕЛИ	БРОЈ НА ДОМАКИНСТВА	БРОЈ НА СТАНОВИ	ГУСТИНА Ж / ХА
2013	988	295	368	21

РЕПУБЛИКА МАКЕДОНИЈА
ОПШТИНА СВЕТИ НИКОЛЕ
„СОВЕТ НА ОПШТИНАТА"
Бр. 07-671
31. 10 2003 год.
СВЕТИ НИКОЛЕ

УРБАНИСТИЧКА ДОКУМЕНТАЦИЈА ЗА НАСЕЛЕНО МЕСТО

ГОРОБИНЦИ

- ОПШТИНА СВЕТИ НИКОЛЕ -

ПЛАН 2003 - 2013

Додаток 5 Ружа на ветрови во Овчеполскиот регион

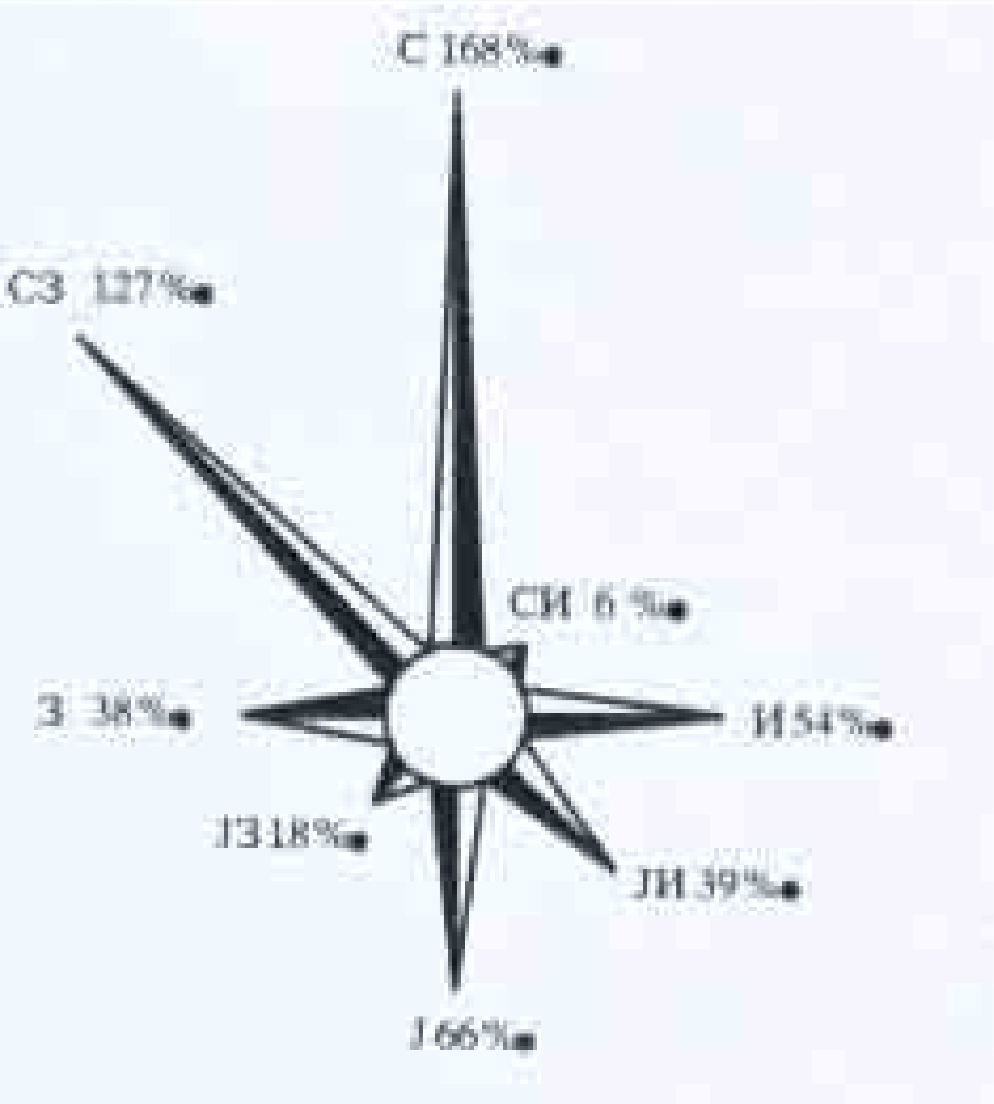

Додаток 6 Геолошка карта во размер 1:50 000

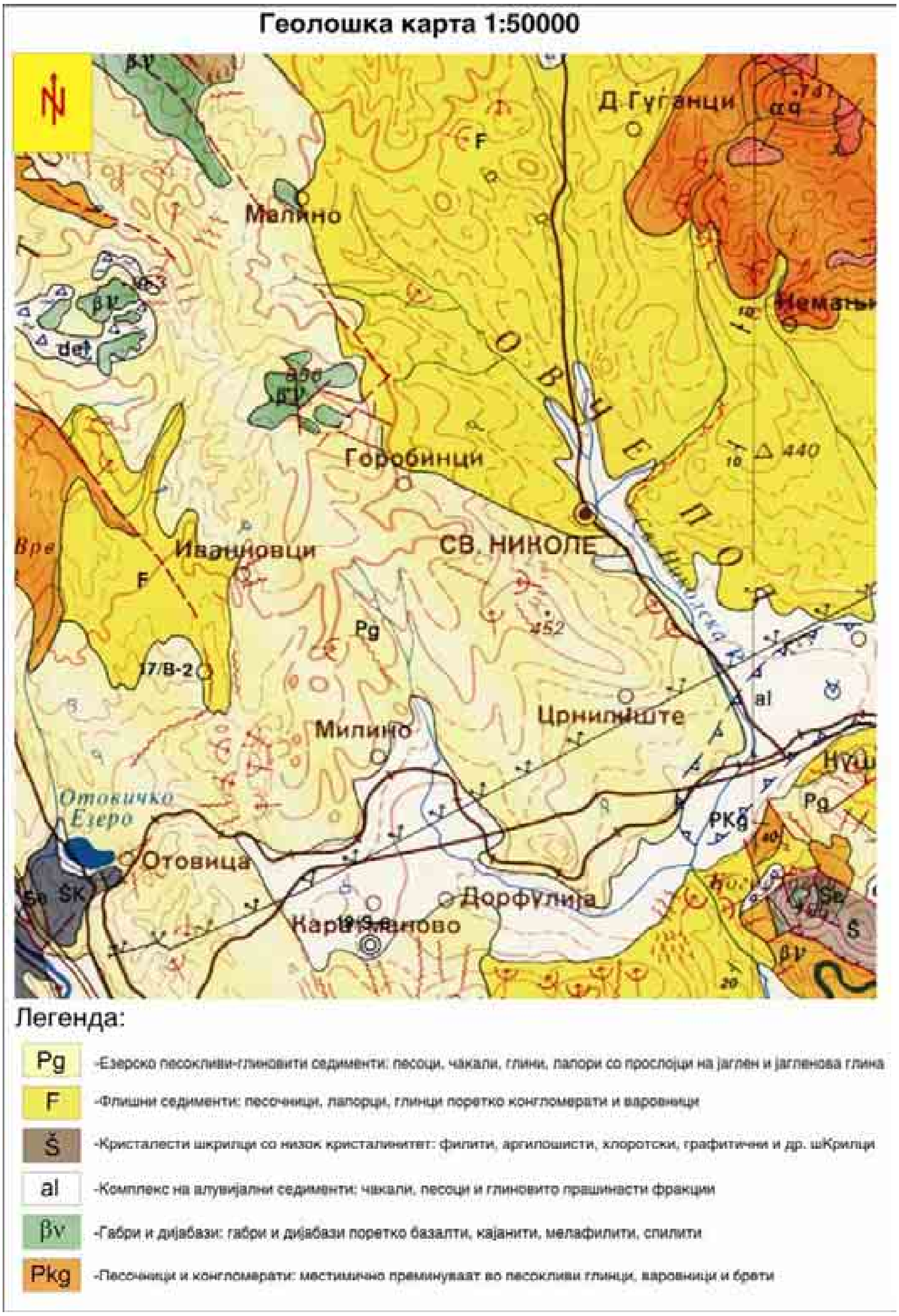

Додаток 7 Топографска карта на локацијата

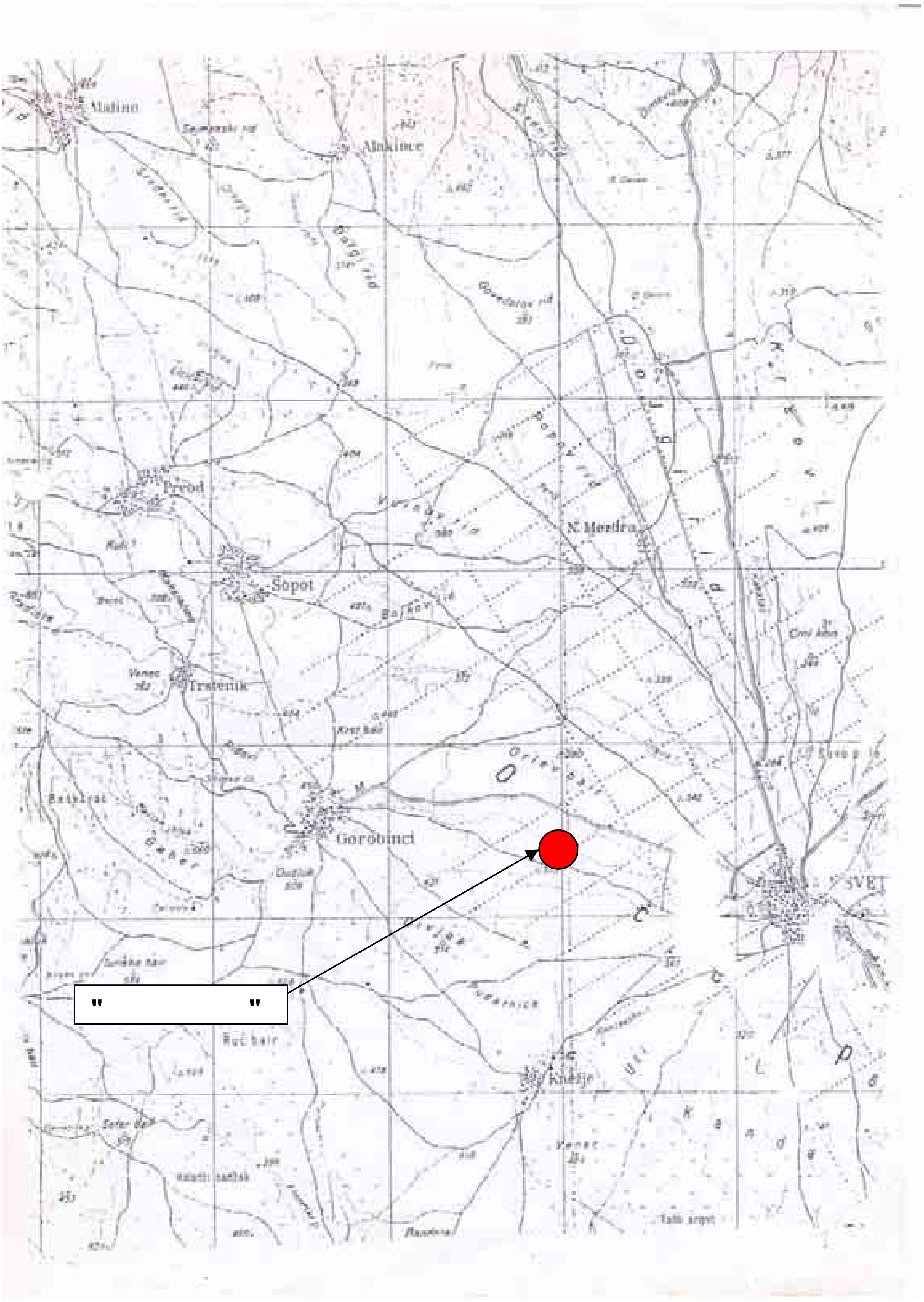

Додаток 8 Хидрогеолошка карта на пошироката област

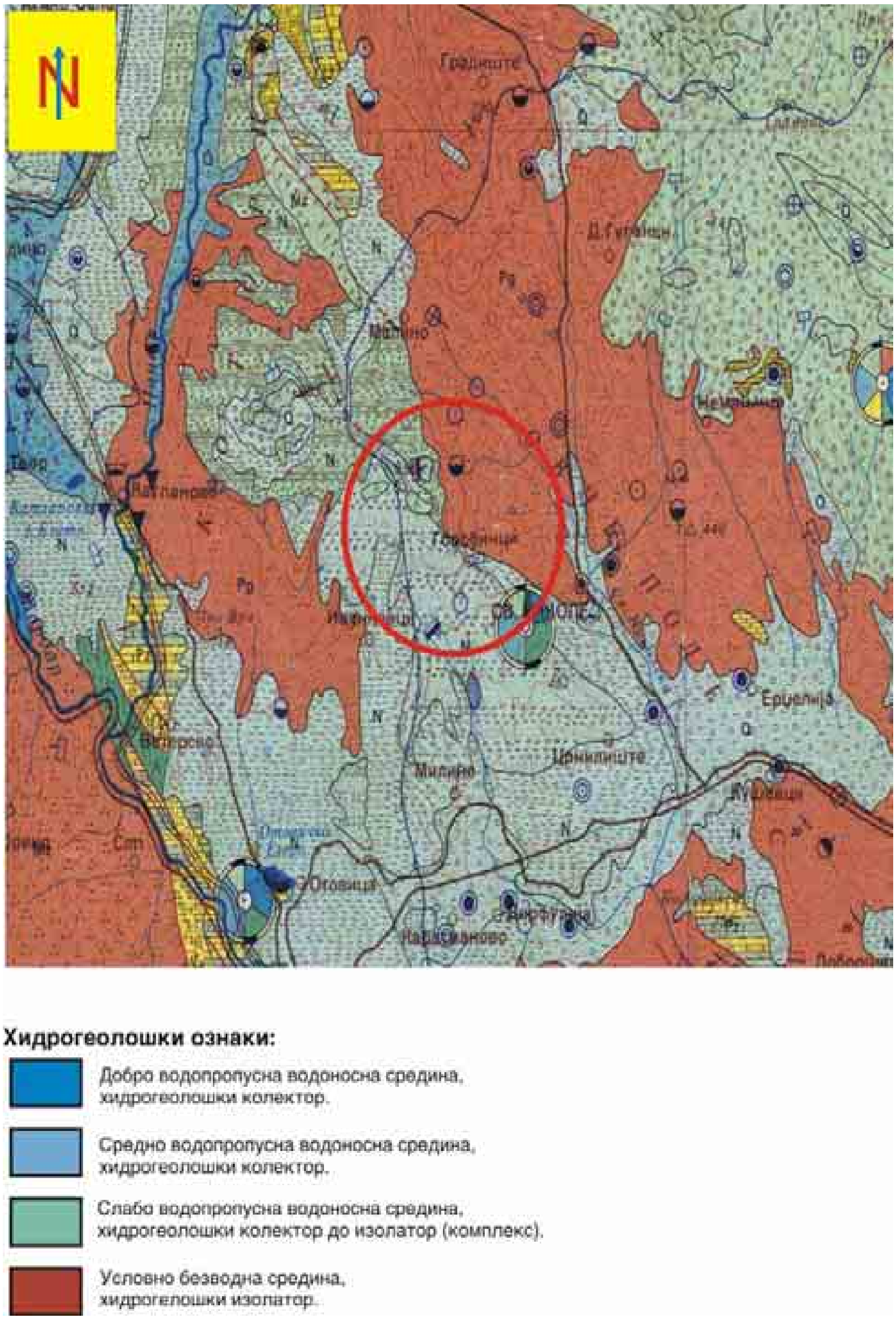

ПРИЛОГ II

ОПИС НА ИНСТАЛАЦИЈАТА, НЕЈЗИНИТЕ ТЕХНИЧКИ ДЕЛОВИ И ДИРЕКТНО ПОВРЗАНИТЕ АКТИВНОСТИ

"КОКИ-ЛУКС", ДООЕЛ

Производство на мелнички производи

Барање за дозвола за усогласување

со оперативен план

ПРИЛОГ II

ОПИС НА ИНСТАЛАЦИЈАТА, НЕЈЗИНИТЕ ТЕХНИЧКИ ДЕЛОВИ И ДИРЕКТНО ПОВРЗАНИТЕ АКТИВНОСТИ

СОДРЖИНА

1. Обем 3

2. Опис на Инсталацијата 4

2.1. Опис на објектите во Инсталацијата 4

3. Опис на технолошкиот процес на производство 6

4. Водоснабдување и одведување на отпадни води 16

5. Енергии 17

6. Возен Парк 17

1. Обем

Друштвото за производство, продажба и услуги "КОКИ-ЛУКС" увоз извоз ДООЕЛ, Свети Николе-Инсталација за производство на мелнички производи, лоцирана во с. Горобинци, Свети Николе, поднесува барање за дозвола за усогласување со оперативен план до општина Свети Николе. Според содржината на формуларот за барањето, "КОКИ-ЛУКС", с. Горобинци треба да достави информации за опис на Инсталацијата, нејзините технички делови и директно поврзаните активности.

Информациите во овој Прилог се усогласени со формата и барањата од Правилникот за постапка на издавање дозвола за усогласување со оперативен план (Сл. весник на РМ бр. 04/06).

2. Опис на Инсталацијата

Инсталацијата за производство на мелнички производи, "КОКИ-ЛУКС", лоцирана во с. Горобинци, Свети Николе, располага со техничка линија за производство на брашно и трици.

Проектираниот капацитет на Инсталацијата е преработка на 25 000 тони суровина, на годишно ниво. Производниот капацитет во Инсталацијата, во последните неколку години наназад, изнесува преработка на 15 000 тони пченица на годишно ниво, од кои 10% или 1 500 t/годишно е отпад, а остатокот од 13 500 t/годишно е готов производ. Од остатокот, 13 500 t/годишно готов производ, 60% или 8 100 t/годишно се брашно, а 40% или 5 400 t/годишно се трици. Производството во Инсталацијата зависи од побарувачката на пазарот.

Инсталацијата "КОКИ-ЛУКС", аплицира за Б-дозвола за усогласување со оперативен план за годишна преработка на 25 000 t/годишно суровина.

Инсталацијата работи приближно 261 ден во годината, 24 часа дневно во три работни смени, со работно време на смена од 8 часа. Бројот на работните денови во годината не е константен, бидејќи зависи од побарувачката на пазарот.

2.1. Опис на објектите во Инсталацијата

Инсталацијата за производство на мелнички производи, "КОКИ-ЛУКС" е лоцирана во с. Горобинци, Свети Николе, односно до самиот пат кој го поврзува Свети Николе со селото Горобинци во непосредна близина на крстосницата каде се двои патот за селото Горобинци, излетничкото место Ѓуришта и други населени места. На оддалеченост од 500 m од Инсталацијата нема населени места или други видови индивидуално живеење.

Во рамките на Инсталацијата влегуваат:

- главен влез;
- портирница;
- вага;
- настрешница за леки коли;
- млин;
- магацин-управна зграда;
- канцелација;

бетонски силос 3 000 t;

метален силос MC1 2 000 t;

метален силос MC2 3 500 t;

метален силос MC3 3 500 t;

метален силос MC4 3 500 t;

метален силос MC5 3 500 t*;

магацински простор*;

2 помошни бунара;

столбна трафостаница 250 KW;

паркинг за камиони;

асфалтно плато;

кружна сообраќајница.[1]

Скица и распоред на објектите на локација се прикажани во Прилог I.2.

Постоечкиот комплекс на објекти е составен од млинска зграда со димензии 18x20 m, каде се наоѓа млинска просторија со димензии 18x9 m и катност П+2+По; рампа со настрешница со димензии 18x3 m и помошни објекти, кои претставуваат една функционална целина за намената и процесот на производство што се одвива.

Во рамките на Инсталацијата има 5 метални силоси и еден бетонски, кој првенствено служи за манипулација. Силосите се поставени еден до друг и меѓусебно, по вертикала, се поврзани со елеватори, а по хоризонтала со хоризонтални транспортери-редлери. Со тоа се овозможува полесно движење, односно преместувањето на житото од еден силос во друг е едноставно. Помеѓу силосите и млинската просторија се наоѓа машинската куќа, каде се врши механичко чистење на пченицата со димензии 10x3 m.

Металните силоси се поставени на цврста армирано бетонска темелна плоча, со дебелина од 70 cm, која е димензионирана врз испитана носивост на земјиштето од 2 kg/cm^2.

[1] *Објектите означени со*, не се сеуште регистрирани во катаст рската мапа и урбанистичкиот план на општина Свети Николе иако за нив операторот поседува уредна техничка документација за градба.*

По средината на силосите е изведен армирано бетонски канал со влезни и излезни шахти, каде е сместен системот за хоризонтално транспортирање на житото, кој се состои од ланчани транспортери што се движат со помош на електромотори. Врз темелната плоча се изведени канали за вентилација на житото, за да не дојде до негово запалување (ужегнување). Металните силоси се изведени од челични лимени табли со дебелина од 3 mm-5 mm, кои се споени со заварување.

Завршниот дел на силосите е изведен конусно од целичен лим, врз кој е изведена челична решеткаста конструкција за хоризонтален транспортер.

Како придружни објекти на металните силоси се приемниот бункер за прием на жито, кој е покриен со челична настрешница, како и два помали бункери за прием на жито помеѓу вториот и третиот силос.

Силосите, по вертикала, се поврзани со челични монтажни двокраки скали, кои се наоѓаат кај првиот метален силос.

Металните силоси се поврзани со бетонскиот силос преку кос транспортер, со што е овозможено кружно и целосно движење на житото помеѓу силосите па се до млинот.

Секој метален силос има своја разводна табла за енергетскиот дел, електромоторите, а исто така има вградено автоматска линија за проветрување на житото, каде се следи температурата на житото, и во случај на зголемена температура автоматски се вклучуваат вентилаторите.

До оваа зграда се наоѓа приручниот магацински простор и администрацијата со димензии 12x8 m и катност на објектот П. Настрешницата покрива дел од рампата и паркингот, каде се паркираат камиони за утовар и истовар. Пред млинот има бетонско плато за паркинг. Наспроти овие објекти се наоѓа уште еден објект, кој се користи како магацински простор.

3. Опис на технолошкиот процес на производство

Брашното претставува главна компонента во производството на храна, кое се добива од различни видови на житарици. Во Инсталацијата "КОКИ-ЛУКС" брашното се добива со преработка на пченица.

Пченицата како основна суровина во производниот процес воглавно се откупува од физички и правни лица од Република Македонија, а исто така се користи и пченица од увоз. Во

Инсталацијата се употребува меркантилна пченица, односно следните типови на пченица: победа, оровчанка, радика, новосадска 5 и др.

Во процесот на производство се добиваат нус производи со различен состав и гранулација и се користат како сточна храна.

Брашното наоѓа широка примена во прехрамбената индустрија за добивање леб и бели печива, како и за производство на други прехрамбени производи. Тоа е богато со јагленохидрати, протеини, Б витамини, важни минерали како железо и калциум и др.

Производната линија за производство на брашно и трици се состои од следните постапки:

- прием на суровината;
- силосно чистење на пченицата;
- млинско чистење на пченицата;
- влажно чистење на пченицата;
- процес на мелење;
- процес на разврстување;
- процес на сеење;
- пакување на финален производ.

Производниот процес во Инсталацијата е прикажан на блок шема во Додаток 1 од овој Прилог. Во Додаток 2 е дадена технолошката шема на производниот процес, а во Додаток 3 е прикажан распоредот на машините и објектите во Инсталацијата.

3 Прием на суровината

Приемот на суровина во Инсталацијата се врши преку две колски автоматизирани ваги, кои се наоѓаат од источната страна на Инсталацијата, до главниот пат, на самиот влез.

Пред да се упатат возилата кон приемните бункери, на самите ваги, се зема примерок од пристигнатата пченица и со апарат за брзо одредување на влагата се мери колку изнесува влажноста во пченицата и колкава е хектолитарската маса. Од земениот примерок, по пат на просејување преку сита кои имаат надолжни отвори со димензии од 2 mm, се одредува колкава е содржината на примесите во примерокот. Добиените податоци за квалитет и квантитет на пченицата се евидентираат. Возилата со пченица доаѓаат до приемните бункери (слика бр. 1), каде се врши празнење на истите. Во Инсталацијата има 5 приемни бункери.

Пченицата од приемните бункери се извлекува и со помош на вертикални елеватори се пренесува до врвот на силосите каде се наоѓаат хоризонтални транспортери, редлери, кои ја прифаќаат пченицата и ја транспортираат во саканата силосна ќелија. Во Инсталацијата има 5 метални силоси и еден бетонски, кој првенствено служи за манипулација (слика бр. 2).

Слика бр. 1 Приемен бункер

Слика бр. 2 Метални силоси

Вкупниот капацитет на силосите за складирање на пченицата изнесува околу 25 000 тони. Во бетонскиот силос има 12 ќелии, а секоја ќелија собира количина од околу 150 t. На покривот од металните силоси се наоѓаат отвори за вентилација на ќелијата, секој силос има по пет отвори, чија намена е испуштање на

влажниот воздух, создаден при продувување на пченичната маса или пак при температурните промени во воздухот.

Продувување на пченичната маса се врши со воздушна струја што ја произведува вентилатор, поставен при дното на секоја силос ќелија од надворешната страна. По потреба, односно при појава на покачена темпертатура во внатрешноста на масата на пченицата складирана во силосите, се вклучуваат вентилаторите за внесување на надворешниот воздух. Оптимална температура која треба да се одржува во силосите е 20 C. Со поминување на воздухот низ пченицата истиот ја впива влагата од површината на зрната, движејќи се нагоре (воедно има улога и за ладење на пченицата) преку вентилационите отвори се испушта во атмосферата. Во силос-ќелиите, на повеќе висини, се наоѓаат вградени сонди за мерење на температурата, а истата може да се следи преку дисплеи, вградени во командната табла.

Секое приемно место, односно приемен бункер, е снабден со вертикален транспортен елеватор и хоризонтален транспортер-редлер. Преку истите транспортери се врши и празнење на силосните ќелии. Пченицата излегува од силосните ќелии преку три отвори, а регулацијата на протокот се врши со шибери. Откако ќе се испразнат силос-ќелиите се преминува на механичко чистење (метла и лопата), а собраниот отпаден материјал се собира во контејнер (привремен сад за складирање на отпад од производниот процес), сместен на локацијата на Инсталацијата.

Во случај да се појават живи штеточини во пченичната маса (најчесто пченични грињи), се врши фумигација на силос ќелиите со помош на препарати, пропишани за таа намена (phostoxin таблети). Воедно се врши детално дихтување на силос ќелиите со цел третманот да биде поуспешен. Откако ќе заврши фумигацијата, после предвидениот рок, се врши проветрување на пченичната маса со вентилаторите на начин кој е претходно опишан.

3 Силосно чистење на пченицата

Потребната количина на пченица, која треба да се преработува се зема со хоризонтални и вертикални транспортери и се упатува кон бетонскиот манипулативен силос. Во ќелиите на бетонскиот силос може да се складира пченица со различни квалитативни својства што овозможува мешање на повеќе видови пченица со различен квалитет, согласно потребите на процесот на преработка. Во состав на овој силос се наоѓа машинска куќа,

каде се врши пречистување на пченицата од примеси. Машинската куќа се состои од:

Вентилатор

Вентилаторот ги аспирира сите уреди и има улога да создаде воздушна струја која од уредите ги повлекува лесните примеси (прашина, плева, ситно сомелени зрна од пченица и др.).

Циклон со преграда

Циклонот со преграда има улога да ги издвои лесните примеси од воздухот и преку преграда да ги пренесе во вреќа, а пречистениот воздух преку отвор на врвот се испушта во атмосферата.

Аспиратор

Аспираторот работи на принципот на специфична тежина на материјалот каде со просејување преку сита се издвојуваат крупните примеси (коноп, камен и др.) кои по слободен пад се одведуваат во вреќа, а исто така и ситните примеси кои поминале низ ситото чиј отвор е 2 mm (песок, земја, искршено зрно и др.) по природен пад се одведуваат во вреќа.

Воздушен сепаратор

Воздушните сепаратори имаат улога да ги издвојат премиситe кои се полесни од зрното пченица. Во процесот на силосно чистење на пченицата се употребуваат два воздушни сепаратори.

Рибалица

Рибалицата првенствено ја отстранува плевата од површината на зрното, а делумно и лушпата на зрното.

Вертикален транспортер-елеватор

Вертикалниот транспортер-елеватор ја транспортира исчистената пченица во силосните ќелии на бетонскиот силос кој е наменет за млинско чистење на пченицата.

3 Млинско чистење на пченицата

Преку вертикален транспортер-елеватор и хоризонтален транспортер-редлер пченицата се упатува на млинско чистење каде се наоѓаат следните уреди:

Аспиратор

Принципот на работа на аспираторот е ист како и кај силосниот аспиратор со таа разлика што овој има помал капацитет на

чистење, околу 5 тони на час, во однос на силосниот чиј капацитет се движи од 10-15 тона на час, што покажува дека овој аспиратор има поголем степен на прочистување што е и цел на ова чистење.

Заради ефикасно чистење во аспираторот се наоѓа вентилатор за создавање воздушна струја која е неопходна за извлекување на лесните примеси, циклони за пречистување на воздух од примеси, како и воздушен сепаратор низ кој поминува целокупната пченична маса заради поефикасно издвојување на примесите со помош на наведената воздушна струја. Примесите посебно се собираат во вреќи, а пченицата оди на понатамошно чистење, односно во уредот триер. Во овој дел се наоѓаат два циклона.

Триер

Триерот има улога да ги издвојува примесите кои имаат округла, долгнавеста и асиметрична форма (просо, коровски семиња, рж, ситно смелени зрна и др.).

Рибалица

Во состав на рибалицата влегуваат: вентилатор, циклон и воздушен сепаратор, а принципот на работа е ист како на силосната рибалица.

Вертикален транспортер-елеватор

Постојат два елеватора од кои еден се користи за опслужување на автоматската вага, а другиот ја носи измерената пченица во млинската комора.

3 Влажно чистење на пченицата

Во процесот на влажното чистење на пченицата се застапени следните уреди:

Перална

Самото име на овој уред асоцира на функцијата која се изведува во него. За перење на зрната пченица се користи техничка вода од сопствениот артерски бунар. Со водоводна цевка се доведува вода во коритото на пералната (слика бр. 3) во кое се наоѓа полжавест транспортер кој освен транспортот на пченицата низ водата врши нејзино мешање, така да секое зрно доаѓа во директен допир со водата и на тој начин се испира нечистотијата од површината на зрното. Присутната, заостаната, плева и примесите кои се полесни од водата, пливаат по површината на

водата и истите преку бочните излези на коритото на пералната заедно со водата одат во канализациона цевка.

Времетраењето на контактот на зрното пченица со водата е многу кратко, односно само неколку секунди. Здравите зрна пченица се внесуваат во центрифугата на пералната каде се отстранува вишокот вода од површината на зрното, а воедно ударачите на центрифугата го симнуваат првиот слој од лушпата на зрното и низ перфорацијата (отворите) на омотачот на центрифугата паѓаат во вода, а потоа одат во канализациона цевка.

Пченичната маса од пералната по природен пад оди на вертикален транспортер-елеватор па во комора за одлежување. Капацитетот на пералната е 5 тона на час, а потрошувачката на вода изнесува околу 30 m^3 на ден.

Слика бр. 3 Перење на пченицата

Вертикален транспортер-елеватор

Вертикалениот транспортер-елеватор ја прима испраната пченица и ја носи во комората за одлежување.

Комора за одлежување

Комората за одлежување има улога да прима одредена количина пченица и одлежувањето е со времетраење од минимум 6 часа за кое време водата (употребена во процесот перењето) би можела да продре низ сите слоеви на лушпата и делумно да влезе во јадрото на зрното, што овозможува подобро мелење на пченичните зрна.

Влажна рибалица

Влажната рибалица конструктивно е иста како веќе опишаната рибалица во силосното и млинското чистење на пченицата. Исто така во својот состав има вентилатор, циклон, преграда и воздушен сепаратор. Делот што ќе го откине рибалицата од површинскиот слој на зрното пченица (брадестиот дел од зрното, никулците и лушпата), со помош на воздушниот сепаратор и воздушната струја преку циклонот каде се пречистува воздухот и преку преградата, се носи во комората за трици. Зрнестата маса преку перманентен магнет (каде се издвојуваат металните примеси кои евентуално се присутни во пченицата), слика бр. 4, одат во комора со помал капацитет, која ги задоволува потребите на првиот валјак за мелење на пченицата.

Слика бр. 4 Магнетен сепаратор

3 Процес на мелење

Во Инсталацијата процесот на мелење се изведува на 6 валци (слика бр. 5) или 12 валјачни столови чии називи се:

1. прв кршач двоен;
2. втор кршач двоен;
3. трет кршач;
4. четврт кршач;
5. валјак за дробење на гриз;
6. прв мелач на гриз;
7. втор мелач на гриз;
8. трет мелач на гриз;

9. четврт мелач на гриз;
10. петти мелач на гриз.

Улогата на гореневедените валци е да го скрши зрното пченица и да го одвои јадрото од лушпата, а тоа се врши со валци кршачи. Најпрво се дробат гризовите со помош на валци, а потоа се врши мелење на гризовите со валците.

Сите овие валци при работата создаваат повеќе типови на материјали од зрното пченицата со различна гранулација, па така добиените полупроизводи се упатуваат во уредите за разврстување (оделување по врсти) и сеење. Секој од наведените валци при својата работа создава и финален производ како што се типизирани брашна (тип 400, тип 500 и тип 850) и трици кои преку собирен полжавест транспортер и вертилкален транспортер-елеватор се транспортитаат во комората за брашно, односно во комората за трици. Овие финални производи пред влезот во соодветните комори поминуваат преку проточни автоматски ваги.

Слика бр. 5 Валци за мелење пченица

Транспортот на меѓупроизводите од валците на понатамошна обработка се врши пнеуматски, со помош на следните уреди:

Пнеуматски вентилатор

Пнеуматскиот вентилатор произведува голема количина и брзина на воздухот кој е потребен за транспорт на меѓупроизводите по системот на всисување. Одвојувањето на материјалите од воздухот се врши преку колектори (збирен примач на пнеуматски цевки) и циклонетите со преграда.

Циклонета со преграда

Циклонетата со преграда по конструкција е многу слична со циклоните кои се користат во процесот на чистење на пченицата со тоа што овие се со доста помал габарит заради големата брзина на воздухот, кој поминува низ нив со што се врши издвојување на полупроизводите. Преградите го собираат полупроизводот и го пуштаат во уредите за разврстување и сеење и не дозволуваат премин на воздухот, кој е принуден да оди во врećест филтер.

Врećест филтер

Дел од пудрестиот материјал, кој се наоѓа во воздухот на пнеуматскиот систем, се издвојува во овој филтер. Гасот, односно воздухот со материјалот, влегува во голем цилиндар, каде што поради пад на притисокот доаѓа до издојување на материјалотна фракции, а воздухот низ филтер ќеса пречистен оди во атмосферата. Издвоениот материјал оди на понатамошна преработка или во делот за трици.

Тресењето на материјалот од филтер ќесите се врши во одреден временски интервал преку посебни пумпи за создавање воздушен притисок каде воздухот под притисок се уфрла во филтерската ќеса.

3 Процес на разврстување

Мешавината од добиените гризови кои настануваат на уредите за мелење во себе содржат крупни, средни и ситни фракции. Заради ефикасност во мелењето, со цел да се добие квалитетно брашно, гризовите се одвојуваат во уреди за разврстување по принципот на различна гранулација и притоа се собираат како полупроизводи со приближна гранулација. Полупроизводите со различна гранулација преку гравитациони цевки по природен пад се одведуваат на одредените валци за мелење гризови. Машините за разврстување се викаат чистачи на гризот. Овие машини во себе содржат превлаки со различна густина, одредена според технолошки дијаграм, преку кои поминува мешавина од гризови и се врши раздвојување на честиците гриз по гранулација.

Движењето на материјалот е осцилаторно и потпомогнато од воздухот кој се создава од посебен вентилатор. На чистачите за гриз се добиваат материјали кои поминале низ превлаките и се упатуваат на валците за дробење гриз. Поминатиот материјал оди на понатамошна обработка или во трици.

3 Процес на сеење

Процесот на сеење се изведува во планско сито. Во зависност од капацитетот на млинот може да биде повеќеделно (шестоделно, осмоделно, десеттоделно кое е застапено во овој млин).

Планското сито во себе има рамки каде се поставени превлаки за сеење со различни нумерации, сместени во оквирите на ситото. Бројот на превлаките за сеење зависи од типот на планското сито.

Мешавината од полупроизводи влегува во горниот дел на ситото за разврстување на фракциите (по гранулација, сродност и намена). Фракциите излегуваат под ситото и преку гравитациона цевка одат во зададените уреди, согласно технолошкиот дијаграм.

Готовите фракции, како што се типизирани брашна и трици, одат во собирни полжавести транспортни уреди и по слободен пад оди во собирна комора.

На ова место, каде финалниот производ влегува во комората, завршува процесот на преработка на пченицата во брашно и трици.

3 Пакување на финалниот производ

Пакувањето на готовиот производ, односно на брашно, се врши преку автоматизирана машина за пакување-пакерица во хартиени натрон вреќи во количина од 25 kg. Исто така брашното се пакува и рачно во хартиена амбалажа во количина од 1, 5, 10 kg. Пакувањето на триците исто така е автоматизирано и се врши во ПП вреќи и во количина од 30 kg, а постои и можност за рачно пакување.

Спакуваната роба се складира во прирачен магацински простор во рамките на млинот или пак во магацинскиот простор надвор од зградата на млинот.

Транспортот на спакуваниот, готов, производ се врши со транспортни камиони од сопствениот возен парк.

4. Водоснабдување и одведување на отпадни води

За задоволување на потребите од вода, водоснабдувањето во Инсталацијата се врши од водоснабдителен систем сопствен артерски бунар кој се наоѓа во селото Горобинци од каде преку систем на цевки се носи вода до Инсталацијата. Во кругот на Инсталацијата има два помошни бунари кои служат за

дополнително водоснабдување, во случај на недостиг на вода од артерскиот бунар.

Водата во Инсталацијата се користи за:

- за технолошки потреби, односно за перење на пченицата;
- за санитарни потреби.

Потрошувачката на вода во Инсталацијата изнесува околу 30 m^3/ден.

Отпадната вода од технолошкиот процес искористена за перење на пченицата како и отпадната санитарната вода преку соодветен канализационен систем, поврзан со шахти, се одведува во одводен канал и се испушта во суводолица, Горобинска Река.

Одводнувањето на атмосферските води во Инсталацијата се врши така што на објектите партерно се изведени канафки за одвод на вода. Собраните атмосферски води истекуваат во земјен канал, изведен на границите на Инсталацијата.

5. Енергии

Главен вид на енергија во Инсталацијата е електричната енергија, која се користи за работа на целата опрема и за осветлување. Инсталацијата со електрична енергија се снабдува од сопствена трафостаница со јачина од 250 KW.

6. Возен Парк

За задоволување на транспортните потреби во Инсталацијата се користат два рачни виљушкари без моторен погон и 7 транспортни возила кои користат нафта:

МАН 403	1977 год.;
МАН 343	1998 год.;
МАН 403	2000 год.;
МАН 403	1996 год.;
МЕРЦЕДЕС 12/В	1990 год.;

два влекачи (EURO 3) со приколки за носење жито.

Додаток 1

Блок шема на производниот процес

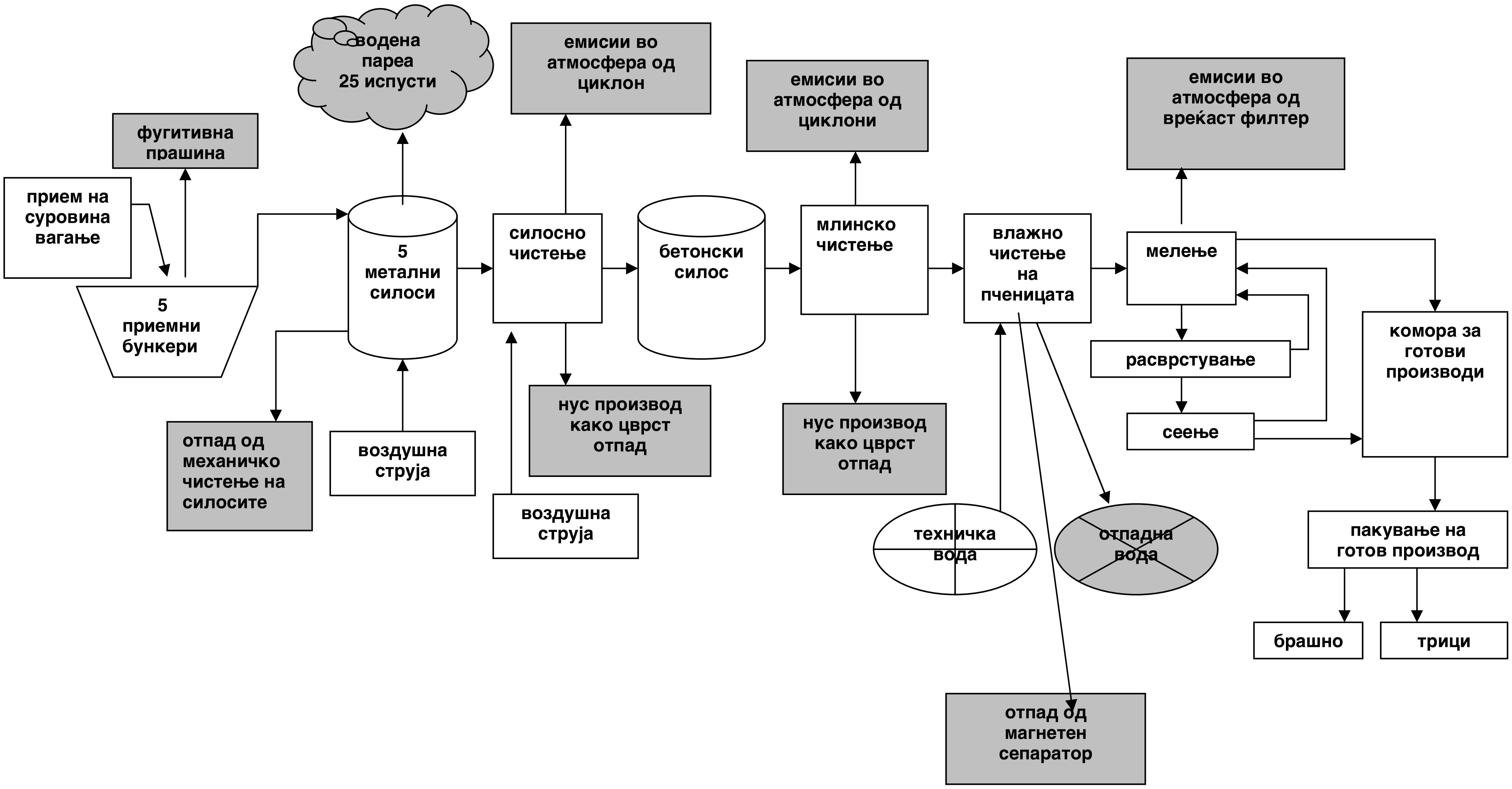
водена
пареа
25 испусти
емисии во
атмосфера од
циклон
емисии во
атмосфера од
циклони
емисии во
атмосфера од
вреќаст филтер
фугитивна
прашина
прием на
суровина
вагање
5
приемни
бункери
5
метални
силоси
силосно
чистење
бетонски
силос
млинско
чистење
влажно
чистење
на
пченицата
мелење
расврстување
сеење
комора за
готови
производи
отпад од
механичко
чистење на
силосите
воздушна
струја
нус производ
како цврст
отпад
воздушна
струја
нус производ
како цврст
отпад
техничка
вода
отпадна
вода
пакување на
готов производ
брашно
трици
отпад од
магнетен
сепаратор

Додаток 2

Технолошка шема на производниот процес

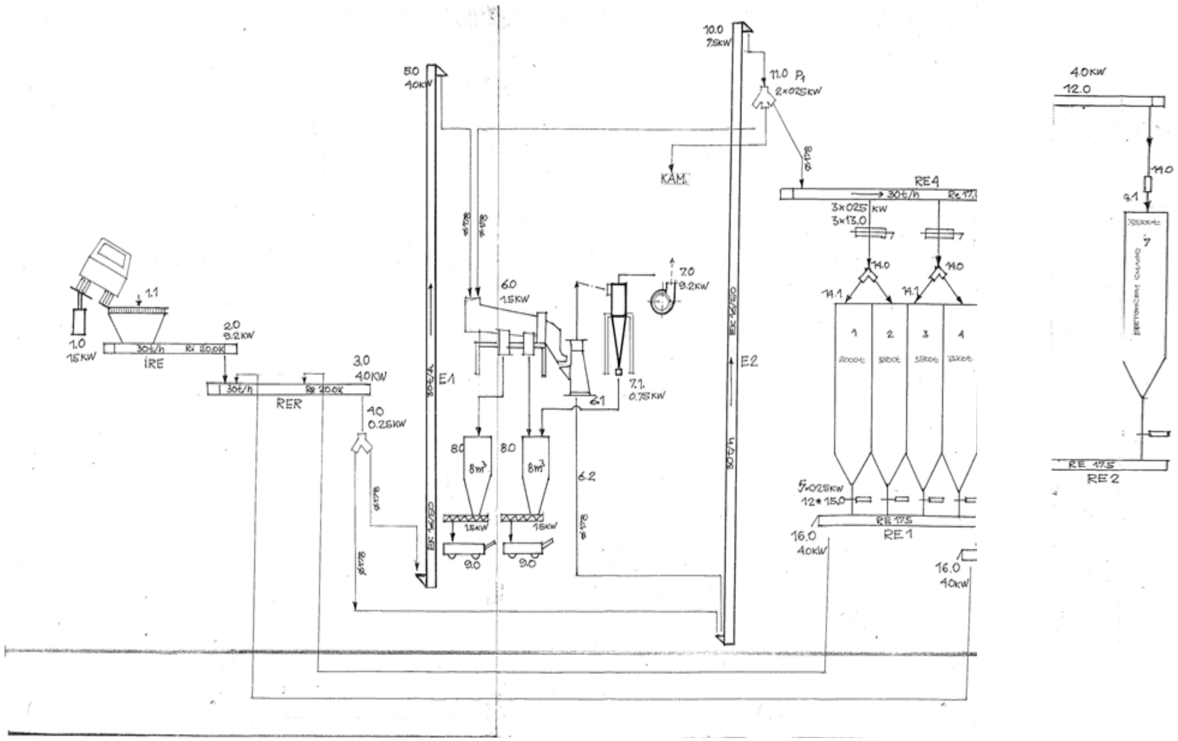

МЕТАЛНИ СИЛОСИ –КОКИ ЛУКС

ТЕХНОЛОШКА ШЕМА

1. КАПАЦИТЕТ НА СИЛОС 1 2000T
   КАПАЦИТЕТ НА СИЛОС 2,3,4 3X3500T
2. ВКУПЕН КАПАЦИТЕТ 12500T
   потребно време за полнење односно празнење на силоси 172часаили 11дена рачунато во две смени по 8часа или 30м3/час
3. ПОТРОШУВАЧКА НА ЕНЕРГИЈА
   - -полнење на силоси 25KW 0,83 к час/тон
   - -празнење на силоси 21 KW 0,70к час/тон
   - -инсталирана снага 14KW
   - -ефективна снага 13,5 KW
   - -просечен фактор на истовременост 0,35
   - -просеЧна потрошувачка на енергија 5,00K
4. СПЕЦИФИКАЦИЈА НА ОПРЕМА
   1.ИСТОВАРНА КИП РАМПА
   1.1.ПРИЕМЕН БУНКЕР
   2.РЕДЛЕР -ИРЕ
   3.РЕДЛЕР -РЕР
   4.РЕГУЛАТОР P2
   5.ЕЛЕВАТОР -E1
   6.ТАРАР
   7.ВЕНТИЛАТОР-АСПИРАТОР
   8.ЦИКЛОНИ
   9.КОЛИЦИ
   10.ЕЛЕВАТОР -E2
   11.РЕГУЛАТОР P1
   12.РЕДЛЕР -PE4
   13.РЕГУЛАТОР
   14.СИЛОСИ
   15.РЕГУЛАТОР
   16.РЕДЛЕР -PE1 И PE2

Претпријатие за проектирање и инженеринг "СТАМБОЛИЕВ ДИЗАЈН-Свети Николе	техбр.39/2007 М-
ОБЈЕКТ	МЕТАЛНИ СИЛОСИ-КОКИ ЛУКС
МЕСТО	С.ГОРОБИНЦИ КП2024/1 КП2027 И КП2028
ИНВЕСТИТОР	КОКИ ЛУКС ДООЕЛ СВ.НИКОЛЕ
ФАЗА	ГЛАВЕН ПРОЕКТ
ЦРТЕЖ	ТЕХНОЛОШКА ШЕМА
ПРОЕКТАНТ	Дипл.инж.арх.Блажо Стамболиев

Додаток 3

Распоред на машините во производниот процес

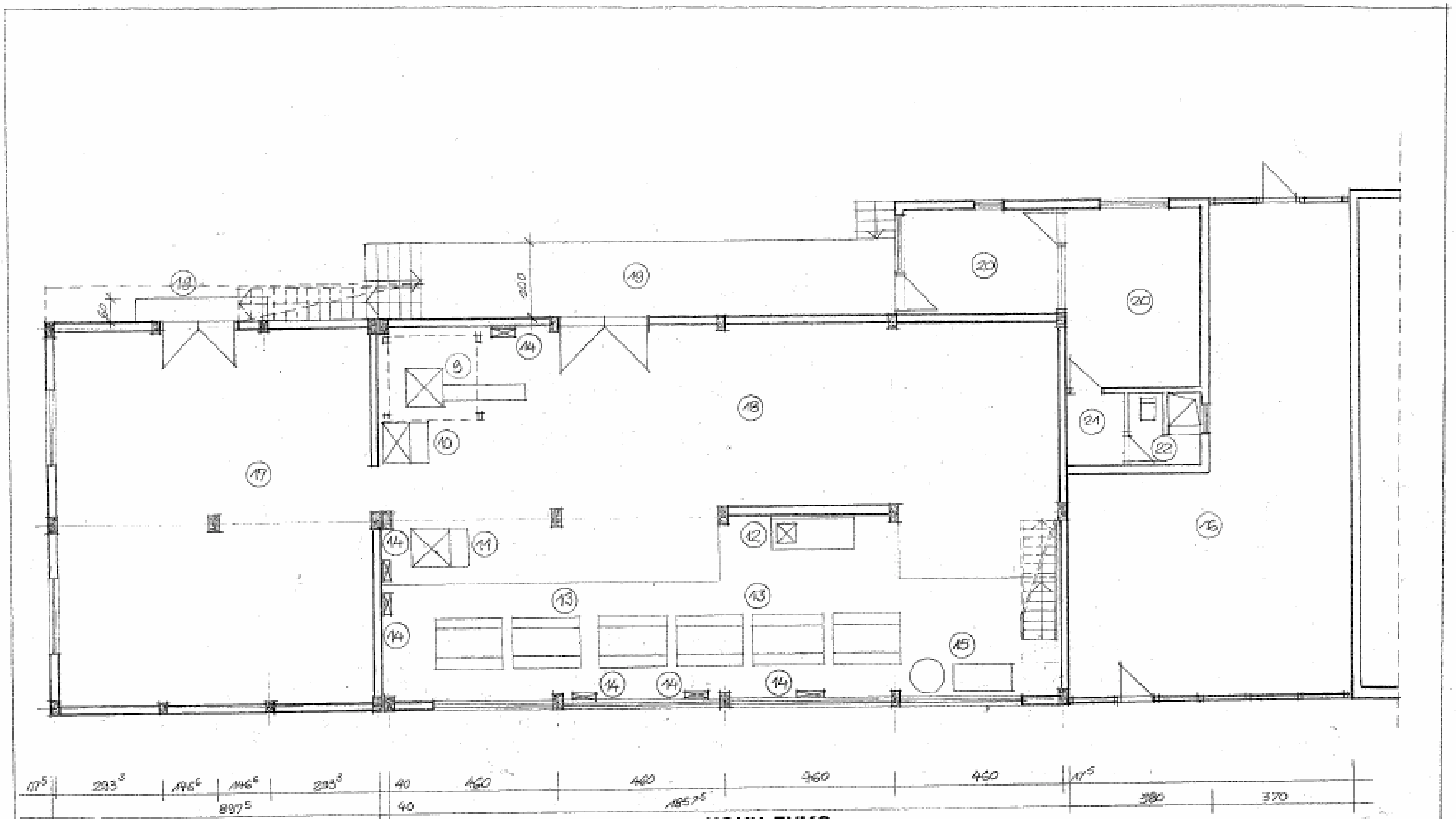

мелница за жито „КОКИ ЛУКС„

ЛЕГЕНДА: **I Ниво-приземје - М - 1:100**

9. Мерење и пакување на трици/25 kg

10. Мерење и пакување на брашно/25 kg

15. Компресор-и

16. Суво, механичко чистење на житото, од нечистотии

17. Магацин за брашно

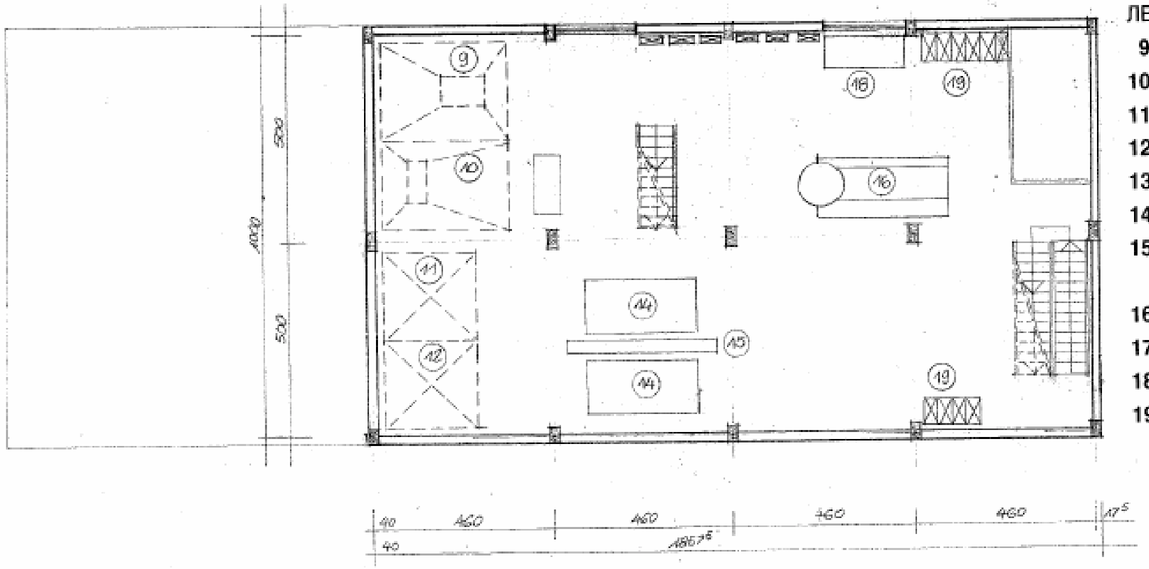

мелница за жито „КОКИ ЛУКС„

ЛЕГЕНДА: **II Ниво - М - 1:100**

9. Комора за трици
10. Комора за брашно
11. Комора за брашно
12. Нова комора за брашно
13. Компресор
14. Машина за чистење гриз
15. Полжавест транспортер ("шнек" инсталација)
16. Перење на жито
17. Електрокомандна табла
18. Браварски погон
19. Гардеробер

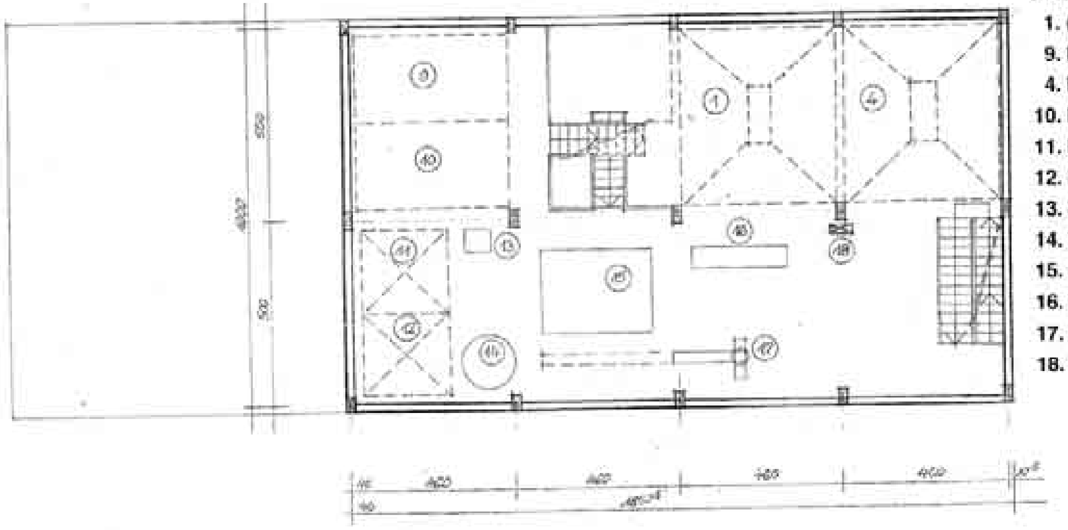

мелница за жито „КОКИ ЛУКС„

ЛЕГЕНДА: **III Ниво - М - 1:100**

1. (2 и 3) Комора за жито
9. Комора за трици
4. Комора за жито
10. Комора за брашно
11. Комора за брашно
12. Нова комора за брашно
13. Вага
14. Циклон за прашина
15. Сито за сеење
16. Рибалица
17. Циклон за прашина
18. Електрокомандна табла

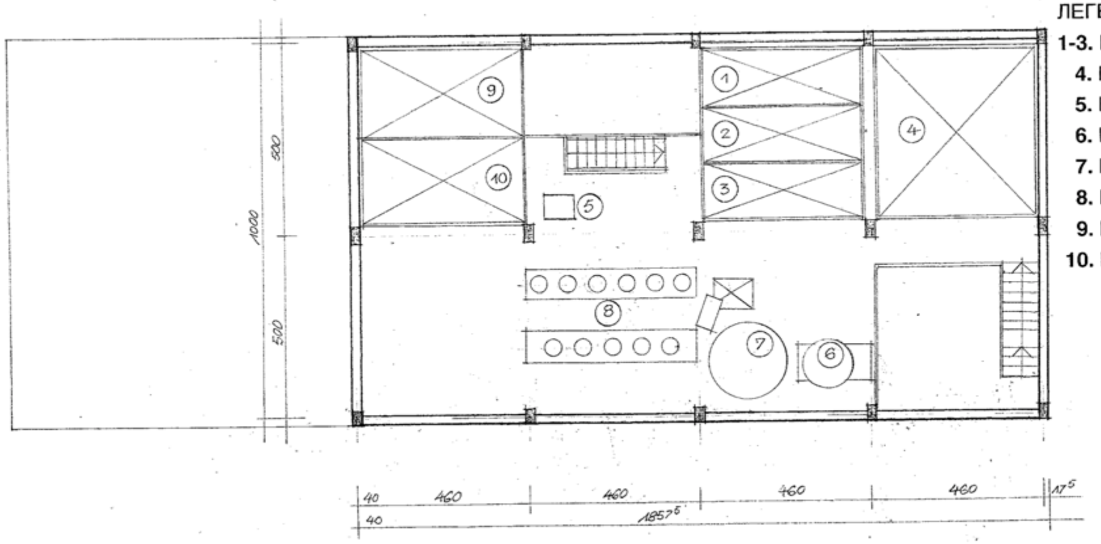

мелница за жито „КОКИ ЛУКС„

ЛЕГЕНДА: **IV Ниво - М - 1:100**

1-3. Комора за одлежување на жито
4. Приемна комора
5. Вага
6. Циклон за рибалица
7. Централен циклон
8. Поединечни, мали циклонети
9. Комора за трици
10. Комора за брашно

ПРИЛОГ III

УПРАВУВАЊЕ И КОНТРОЛА

"КОКИ-ЛУКС", ДООЕЛ

Производство на мелнички производи

Барање за дозвола за усогласување

со оперативен план

ПРИЛОГ III

УПРАВУВАЊЕ И КОНТРОЛА

СОДРЖИНА

1. Обем 3

2. Вовед 4

3. Организациона структура на управувањето 4

4. Системи за намалување и третман на емисиите 6

5. Управување со животната средина 6

6. Мониторинг на емисиите 6

Додаток 1 7

Организациона поставеност 7

1. Обем

Друштвото за производство, продажба и услуги "КОКИ-ЛУКС" увоз извоз ДООЕЛ, Свети Николе-Инсталација за производство на мелнички производи, лоцирана во с. Горобинци, Свети Николе, поднесува барање за дозвола за усогласување со оперативен план до општина Свети Николе. Според содржината на формуларот за барањето, "КОКИ-ЛУКС", с. Горобинци треба да достави информации за управувањето и контролата во Инсталацијата.

Информациите во овој Прилог се усогласени со формата и барањата од Правилникот за постапка на издавање дозвола за усогласување со оперативен план (Сл. весник на РМ бр. 04/06).

2. Вовед

Инсталација за производство на мелнички производи, "КОКИ-ЛУКС", лоцирана во с. Горобинци, Свети Николе, располага со техничка линија за производство на брашно и трици.

Седиштето на Инсталацијата се наоѓа во село Горобинци на локација каде што е поставена Инсталацијата.

Производната линија на Инсталацијата е пуштена во употреба во 1997 година.

Бројот на вработени во Инсталацијата е 19 работници.

Според сопственоста "КОКИ-ЛУКС" е во приватна сопственост.

Инсталацијата работи 261 ден во годината, односно пет дена во неделата, 24 часа дневно во три работни смени, со работно време од 8 часа во смена.

Бројот на работните денови како и работните смени зависи од побарувачката на пазарот.

3. Организациона структура на управувањето

Структурата на раководење и раководниот тим шематски се претставени на дијаграм приложени како Додаток 1 на овој Прилог.

Обврски и задолженијата на вработените во Инсталацијата се:

3 **Управител**

Раководи со целокупниот процес на работење во друштвото, назначува извршители на работни места и по потреба донесува акти за нивно распоредување. Ги потпишува сите документи поврзани со работењето на друштвото, врши контрола на целокупното работење на друштвото. Го претставува и застапува друштвото во правниот промет и спрема трети лица. Ја предлага и ја води деловната политика. Ја координира и насочува работата на службите во друштвото. Се грижи за намирување на обврските, наплата на побарувањата и ликвидноста во работењето. Ја потпишува завршната сметка и е одговорен за целокупното материјално, финансово и комерцијално работење на друштвото. Одговара на водењето на деловните книги и финансиските документи во согласност со законот. Воспоставува односи со деловните партнери. Потпишува договори за работа и издава акти од областа на работните односи.

Стручна подготовка: ССС или ВСС.

Број на извршители: 1

3 Книговодител

Ја прима целокупната материјално-финансиска документација, која влегува и излегува во и од друштвото. Врши контрола на законската, материјалната и суштинската исправност на применатa документација, припрема вирмански налози за плаќање на обврските. Врши секојдневно подигање на изводот од деловните банки, врши евиденција на книга за влезни и излезни фактури по датумот на нивно издавање, периодот за наплата и плаќање. Подготвува и пополнува обрасци за вршење на компензации, цесии, асигнации и друго. Аналитички ги книжи документите за влез и излез на материјали, гориво, готови производи и друго. Врши слагање во одредени периоди и по потреба на магацинот и финансовото книговодство врши усогласување на пописните листи од извршениот попис со книговодствената состојба. Одговорен е за ажурно и точно книжење на деловните промени и давање на потребните податоци при книговодственото усогласување со комитентите. Ја книжи целокупната финансиска документација и врши усогласување на побарувањата и обврските помеѓу купувачите и добавувачите. Укажува на некомплетноста и неисправноста на материјално финансиската документација, учествува во изготвувањето на периодичната пресметка и завршната сметка. Врши и други работи по налог на Управителот. Дополнително, лицето има делегирани надлежности и одговорности за прашања поврзани со животната средина.

Стручна подготовка: ССС-Економски техничар.

Број на извршители: 1

3 Раководител на млин

Врши надзор над целокупниот процес на работа во млинот. Дава работни задачи на работниците во млинот и го контролира нивното извршување. Води евиденција за присуството на работниците на работа и го известува Управителот за оправданото и неоправданото отсуство на некој работник. Одговорен е за навремено и целосно извршување на предвидените работи во млинот. Го известува Управителот за евентуалните проблеми во работата за која тој одговара и дава мислења и предлози за надминување на тие проблеми. Врши и други работи по налог на Управителот.

Стручна подготовка: Виша стручна подготовка.

Број на извршители: 1

4. Системи за намалување и третман на емисиите

Целосната одговорност за работата и контролата на Инсталација, вклучувајќи ги тука и системите за намалување и третман на емисиите ја има Управителот. Оваа одговорност е делегирана на раководниот тим и лицето, кое има одговорност и за прашања поврзани со животната средина. Операторите се прецизно обучени за работа со опремата која им е доверена. Дадени им се инструкции за секоја забележана неправилност да го известат Управителот на Инсталацијата.

Во Инсталацијата нема напишани процедури за управување со отпадот, намалување и третман на емисиите и сл.

Одржувањето на системите за намалување на емисиите во воздух го вршат вработените во Инсталацијата.

Контролата на системот за отпрашување се врши секојдневно при процесот на работење, со визуелно нагледување.

5. Управување со животната средина

Инсталацијата нема систем за управување со животната средина, но има назначено одговорно лице за животна средина (Снежана Зафировска).

Согласно поставениот систем на управување, сите вработени во Инсталацијата имаат одговорности и задолженија во врска со заштитата на животната средина, особено Управителот и раководниот тим.

Задолженијата, кои се однесуваат на: мониторинг на целата опрема за намалување на емисиите, тековна проценка на еколошките перформанси на Инсталацијата за спроведување и подобрување на процесот каде што е потребно, спречување на хаварии, како и спроведување обука во врска со заштитата на животната средина, здравјето и безбедноста е алоцирана кај назначеното одговорно лице.

6. Мониторинг на емисиите

Мониторинг на емисиите од активноста на Инсталацијата до сега не се вршени и нема развиено континуиран систем за одржување на мониторингот.

Додаток 1

Организациона поставеност

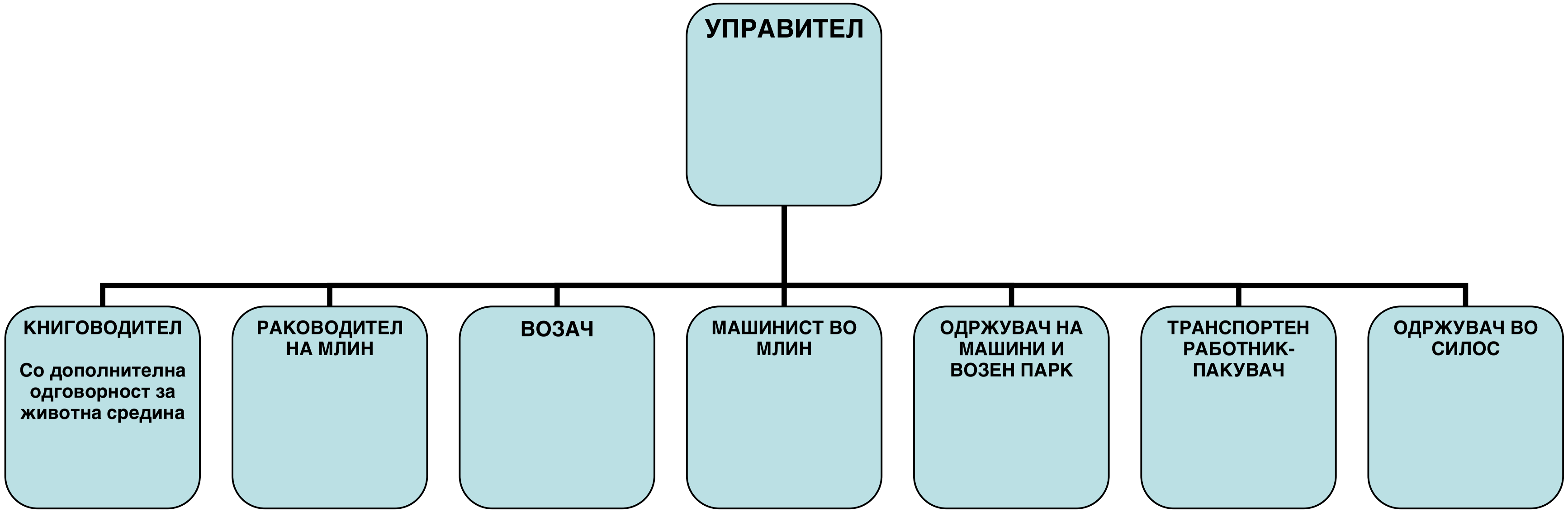
УПРАВИТЕЛ
КНИГОВОДИТЕЛ
Со дополнителна одговорност за животна средина
РАКОВОДИТЕЛ НА МЛИН
ВОЗАЧ
МАШИНИСТ ВО МЛИН
ОДРЖУВАЧ НА МАШИНИ И ВОЗЕН ПАРК
ТРАНСПОРТЕН РАБОТНИК-ПАКУВАЧ
ОДРЖУВАЧ ВО СИЛОС

ПРИЛОГ IV

СУРОВИНИ И ПОМОШНИ МАТЕРИЈАЛИ И ЕНЕРГИИ УПОТРЕБЕНИ ИЛИ ПРОИЗВЕДЕНИ ВО ИНСТАЛАЦИЈАТА

"КОКИ-ЛУКС", ДООЕЛ

Производство на мелнички производи

Барање за дозвола за усогласување

со оперативен план

ПРИЛОГ IV

СУРОВИНИ И ПОМОШНИ МАТЕРИЈАЛИ И ЕНЕРГИИ УПОТРЕБЕНИ ИЛИ ПРОИЗВЕДЕНИ ВО ИНСТАЛАЦИЈАТА

СОДРЖИНА

1. Обем 3

2. Суровини 3

3. Помошни материјали 3

4. Вода 6

5. Енергии и горива 7

6. Производи 8

7. Ракување со суровини, помошни материјали и горива 8

7.1. Вовед 8

7.2. Ракување со суровини, помошни материјали и горива 11

Додаток 1 Упатство за употреба на PHOSTOXIN 14

Додаток 2 Карактеристики за средствата кои се употребуваат за дезинфекција, дезинсекција и дератизација и решенија за пуштање во промет на овие супстанции 16

Додаток 3 Договор за дезинфекција, дезинсекција и дератизација меѓу КОКИ ЛУКС и Заводот за Здравствена Заштита од Велес и потврда за извршена ДДД услуга 23

1. Обем

Друштвото за производство, продажба и услуги "КОКИ-ЛУКС" увоз извоз ДООЕЛ, Свети Николе-Инсталација за производство на мелнички производи, лоцирана во с. Горобинци, Свети Николе, поднесува барање за дозвола за усогласување со оперативен план до општина Свети Николе. Според содржината на формуларот за барањето, "КОКИ-ЛУКС", с. Горобинци треба да достави информации за суровините и помошните материјали и енергии употребени или произведени во Инсталацијата.

Информациите во овој Прилог се усогласени со формата и барањата од Правилникот за постапка на издавање дозвола за усогласување со оперативен план (Сл. весник на РМ бр. 04/06).

2. Суровини

Суровините кои се користат во производниот процес во "КОКИ ЛУКС", с. Горобинци, Свети Николе се дадени во Табела IV.1.1 од Барањето за дозвола за усогласување со оперативен план. Како суровини кои се користат за добивање на финалните продукти во Инсталацијата се јавуваат неколку типа/сорти на меркантилна пченица:

победа;

оровчанка;

радика

новосадска 5 и др.

Вкупното количество на пченица кое се преработува за да се добие брашно и сточно брашно (трици) е ~15 000 t/год., во зависност од побарувачката.

3. Помошни материјали

Помошните материјали кои се употребуваат во "КОКИ ЛУКС", с. Горобинци, Свети Николе се дадени во Табела IV.1.1 од Барањето за дозволата за усогласување со оперативен план.

Помошни материјали кои се користат во Инсталацијата се:

Вреќи: натрон и ПП вреќи;

Најлон ќеси (10 kg);

Конци;

Етикети;

Дрвени палети;

Вода-технолошка вода за перење на пченицата;

Фостоксин (phostoxin®) - таблети за уништување на евентуални штетници и

Сретства за дезинфекција, дезинсекција и дератизација.

Помошните материјали се неопходни за добивање на квалитетни крајни производи, односно за перење на суровината, уништување на евентуални штетници и глодари и за пакување и соодветно складирање на истите, или поконкретно:

- *Вреќите*-се користат за пакување на готовите производи т.е. натрон вреќи за пакување на брашното и ПП вреќи за пакување на сточно брашно (трици);
- *Најлон ќесите*-се користат за пакување на веќе спакуваниот готов производ во хартиена амбалажа (се пакуваат по 10 kg во една ќеса);
- *Конци*-се користат за врзување на вреќите;
- *Етикети*-се лепат на ПП вреќите кои се користат за пакување на трици;
- *Дрвени палети*-се користат за складирање на вреќите во магацинските простори;
- *Водата*-технолошка вода се користи за перење на пченицата;
- *Фостоксинот*-се користи за ефикасно отстранување на сите штетници кои се развиваат во складовите со пченица;
- *Средства за дезинфекција, дезинсекција и дератизација*-се користат за уништување на микроорганизми, инсекти и глодари.

Фостоксин (phostoxin®) е инсектицид-фумигант чијашто активна материја е алуминиум-фосфид. Во Инсталацијата Фостоксинот се користи во вид на таблети, кои се додаваат во силосите и под дејство на влагата во пченицата се распаѓаат при што од алуминиум-фосфидот се ослободува гас фосфорводород. Таблетите се отровни за луѓето и поради тоа треба многу внимателно да се ракува со нив. Упатство за употреба на Фостоксинот, добиено од производителот, односно генералниот застапник РадоМак-Скопје, е дадено како Додаток 1 на овој Прилог.

Покрај употреба на фостоксин, еднаш годишно се врши прскање против микроорганизми, инсекти и глодари. Карактеристики за

средствата кои се употребуваат за таа намена како и решенија за пуштање во промет на овие супстанции се дадени како Додаток 2 во овој Прилог. Подолу во Прилогот, како Додаток 3, е приложен и Договор за дезинфекција, дезинсекција и дератизација меѓу "КОКИ ЛУКС" и Заводот за Здравствена Заштита од Велес и потврда за извршена ДДД услуга.

Преглед на потрошувачката на помошни материјали на годишно ниво (вклучувајќи и технолошка вода т.е. вода за перење на пченицата) е даден во табелата подолу:

Табела бр. 1 Потрошувачка на помошни материјали

Р бр	*Помошни материјали*	*Количина*
1.	Натрон вреќи (за пакување на брашно) (парчиња/годишно)	320 000 - 350 000
2.	ПП вреќи (за пакување на трици) (парчиња/годишно)	170 000 - 180 000
3.	Најлон ќеси (10 kg) (парчиња/годишно)	2 000
4.	Конци (парчиња/годишно)	1 000
5.	Етикети (парчиња/годишно)	180 000
6.	Дрвени палети (парчиња/годишно)	120
7.	Вода Технолошка вода (вода за перење на пченицата) (m^3/год.) Од сопствен артерски бунар[1]	5 220
8.	Фостоксин таблети (kg)	40
9.	Сретства за дезинфекција, дезинсекција и дератизација	Се прска 1 годишно од страна на овластена институција
9.1.	Сретства за дератизација (kg/годишно):	20 - 30

[1] Пресметката на искористена вода е правена во однос на потрошена вода за миење на пченицата (технолошка вода)-околу 20 m^3/ден

Технолошката вода која што се користи е наменета за перење на пченицата, со цел истата да има најдобар квалитет при производство на мелничките производи. Имајќи го предвид фактот дека на дневно ниво се создава околу 20 m^3 технолошка отпадна вода т.е. отпадна вода од миење на суровината, годишната пресметка за количина на технолошка отпадна вода би изнесувала околу 5 220 m^3.

4. Вода

Во процесот на производство во "КОКИ ЛУКС" водата се користи исклучиво за перење на пченицата. Освен технолошка вода, се користи и вода за санитарни потреби (постојат два санитарни јазли). Целата количина на вода се добива од сопствениот артерски бунар кој се наоѓа во селото Горобинци од каде преку систем на цевки се носи до Инсталацијата. Во кругот на Инсталацијата има два помошни бунари кои служат за водоснабдување на истата во случај на недостиг на вода од артерскиот бунар.

Дневната количина на создадена отпадна вода е околу 30 m^3 и тоа отпадна вода од миење на суровината (околу 20 m^3) и отпадна комунална вода од тоалетите (околу 10 m^3). Годишната пресметка за количина на отпадна вода за 261 работен ден би изнесувала околу 7 830 m^3. Просечната годишна потрошувачката на вода за Инсталацијата е дадена во табелата подолу:

Табела бр. 2 Потрошувачката на вода

Извор на вода	**Единици**	**Просечна годишна потрошувачка**
Од сопствен артерски бунар	(m^3/годишно)	7 830

Отпадната технолошка вода содржи онечистување, т.е. налепена прашина од зрната на житото.

Отпадната вода од технолошкиот процес искористена за перење на пченицата како и отпадната санитарната вода преку соодветен канализационен систем, поврзан со шахти, се одведува во одводен канал и се испушта во суводолица, Горобинска Река.

Поради несоодветното управување со отпадни води, во Оперативниот план како активност е предвидена изработка на Студија за управување со води.

5. Енергии и горива

Главен вид на енергија во "КОКИ ЛУКС", с. Горобинци, Свети Николе е електричната енергија, која се користи за работа на целата опрема во рамките на Инсталацијата, како и за осветлување. За греење на канцелариските простор се користи термо-електрична печка, која исто така користи електрична енергија. Потребните количини на електрична енергија за Инсталацијата на годишно ниво се од 20 000 до 22 000 KW/годишно.

За погон на возниот парк во Инсталацијата се користи нафта. На локацијата не се складира нафта, ниту се врши промена на уље на возилата.

Од масти и масла во Инсталацијата се употребуваат: повеќенаменска литиумска маст која во Инсталацијата се употребува за подмачкување на лагери (грес маст) 80 100 kg на годишно ниво (види Слика бр. 1) и масло за подмачкување на запчаниците - хипоидно масло САЕ 90 - 12 l/годишно.

INA LIS

Litijeve višenamjenske masti mineralne osnove. Gradacija NLGI 1 se preporu a za podmazivanje malih valjnih i kliznih ležaja u uvjetima velikih brzina i kod radnih temperatura od -30 do 110 °C. Odgovara klasifikacijama ISO L-XCCHA 1 i DIN 51825 K 1 K -30. Gradacija NLGI 2 je prikladna za podmazivanje srednje velikih valjnih i kliznih ležaja, zglobova, vodilica i drugih strojnih elemenata pri srednjim i velikim brzinama i kod radnih temperatura od -30 do 120 °C. Odgovara klasifikacijama ISO L-XCCHA 2 i DIN 51825 K 2 K -30. Gradacija NLGI 3 se preporu a za podmazivanje velikih ležaja pri malim brzinama i kod radnih temperatura od -20 do 130 °C. Odgovara klasifikacijama ISO L-XBDHA 3 i DIN 51825 K 3 N -20.

NLGI gradacija	Kinemati ka viskoznost baznog ulja pri 40 °C mm^2/s	Kapljište °C,najmanje
1	75	180
2	110	185[2]
3	125	190

Слика бр. 1 Упатство од Производителот - Мазива-Загреб

[2] Зелената боја го означува типот на користена маст за подмачкување на лагери во Инсталацијата

Инсталацијата со електрична енергија се снабдува од сопствена трафостаница со капацитет од 250 KW, а со нафта за возниот парк по потреба на бензиска пумпа. Промената на уљето на возилата се врши во сервис кој се наоѓа во АД ЗИК Градиште.

6. Производи

Готови производи на крај од производниот процес во "КОКИ ЛУКС", с. Горобинци, Свети Николе се брашно и трици.

Количината на готовите производи кои се произведуваат во "КОКИ ЛУКС", с. Горобинци, Свети Николе, зависи од побарувачката на пазарот. Во зависност од тоа се адаптира и производството во Инсталацијата. Околу 13 500 t/годишно е готов производ, од кој:

60% или 8 100 t/годишно се брашно и

40% или 5 400 t/годишно се трици.

Во "КОКИ ЛУКС" се произведува пченично бело брашно, тип 400, кое наоѓа широка примена во прехрамбената индустрија за добивање леб и бели печива, како и производство на други производи.

Трициte (сточното брашно) кои се произведуваат во Инсталацијата, се користат како сточна храна.

Во процесот на производство се добиваат нус производи (меѓупроизводи) со различен состав и гранулација кои исто така се користат како сточна храна. Количините на овие нус производи (различни фракции-плева) се околу 1 500 t на годишно ниво.

7. Ракување со суровини, помошни материјали и горива

7.1. Вовед

Производната линија за производство на брашно и трици се состои од следните постапки:

прием на суровината;

силосно чистење на пченицата;

млинско чистење на пченицата;

влажно чистење на пченицата;

процес на мелење;

процес на разврстување;

процес на сеење;

пакување на финален производ.

Пакувањето на готовиот производ, односно на брашно се врши преку автоматизирана машина за пакување-пакерица во хартиени натрон вреќи во количина од 25 kg (види Слика бр. 2).

Слика бр. 2 Автоматизирано пакување на брашното

Исто така брашното се пакува и рачно во хартиена амбалажа во количина од 1, 5, 10 kg (види Слика бр. 3).

Слика бр. 3 Хартиена амбалажа и рачно спакувано брашно

Пакувањето на триците е автоматизирано и се врши во ПП вреќи во количина од 30 kg, а постои и можност за рачно пакување.

Машината на која се врши пакувањето на триците е дадена на следната слика:

Слика бр. 4 Машина за автоматско пакување на трици

За непречено одвивање на процесот на производство, суровините, меѓупроизводите и производите се складираат во соодветни магацински простори. Само основната суровина, пченицата, е складирана во силоси, додека спакуваните производи и меѓупроизводи се складираат во приречен магацински простор во млинот или пак во магацинскиот простор надвор од зградата на млинот.

Местата за складирање на меѓупроизводите и готовите производи се прикажани на следните слики:

Слика бр. 5 Простории за привремено складирање на меѓупроизводи

Слика бр. 6 Приречен магацински простор за складирање на готовите производи во рамките на млинот

Слика бр. 7 Магацински простор за складирање на готовите производи лоциран спроти млинот

7.2. Ракување со суровини, помошни материјали и горива

Подовите во производниот погон, магацинскиот простор и прирачниот магацински простор за складирање на меѓупроизводи и готови производи се со бетонска подлога.

Пченицата е складира во силосите за пченицата се до моментот на празнење на силосите и обработка на истата за да се добијат финалните продукти.

Меѓупроизводите (нус производите) се пакуваат и складираат во полуотворен простор и магацински простор (види Слика бр. 5)

кои се во склоп на производната хала. Различните фракции, кои се добиваат како нуспроизводи при различните фази на обработка на пченицата, се поставени на дрвени палети и од просторите каде се складирани, директно се превземаат од локалните купувачи (земјоделците ги откупуваат како сточна храна).

Готовите производи се складирани во магацинот за готови производи (види Слика бр. 7). Готовите производи-брашното и триците, се пакувани во вреќи и прво се складираат привремено во прирачен магацински простор во рамките на млинот (види Слика бр. 6), а потоа се складираат во магацинот за готови производи. реќи се поставени на дрвени палети и од магацинот за готови производи се транспортираат со транспортни камиони, од сопствениот возен парк, до купувачите.

Вреќите за пакување на готов производи се складирани во посебен магацин кој се наоѓа до вагата, таму се складирани и **конците** и **етикетите** (за декларација).

Најлон ќеси за пакување на килско брашно се складираат во посебниот магацин кој се наоѓа до вагата.

Дрвените палети се складираат во магацинскиот простор за готови производи.

Фостоксинот е во вид на таблети, кои се користат за ефикасно отстранување на сите штетници кои се развиваат во складовите со пченица. Тие се складираат во одвоена просторија во рамките на магацинскиот простор за готови производи.

Нафтата за возниот парк не се складира на локацијата туку се набавува по потреба на бензиска пумпа.

Мастите и маслата за подмачкување се складираат во истиот простор кадешто е складиран фостоксинот.

Местата на складирање на суровините, меѓупроизводите и готовите производи во рамките на Инсталацијата се прикажани на сликата подолу:

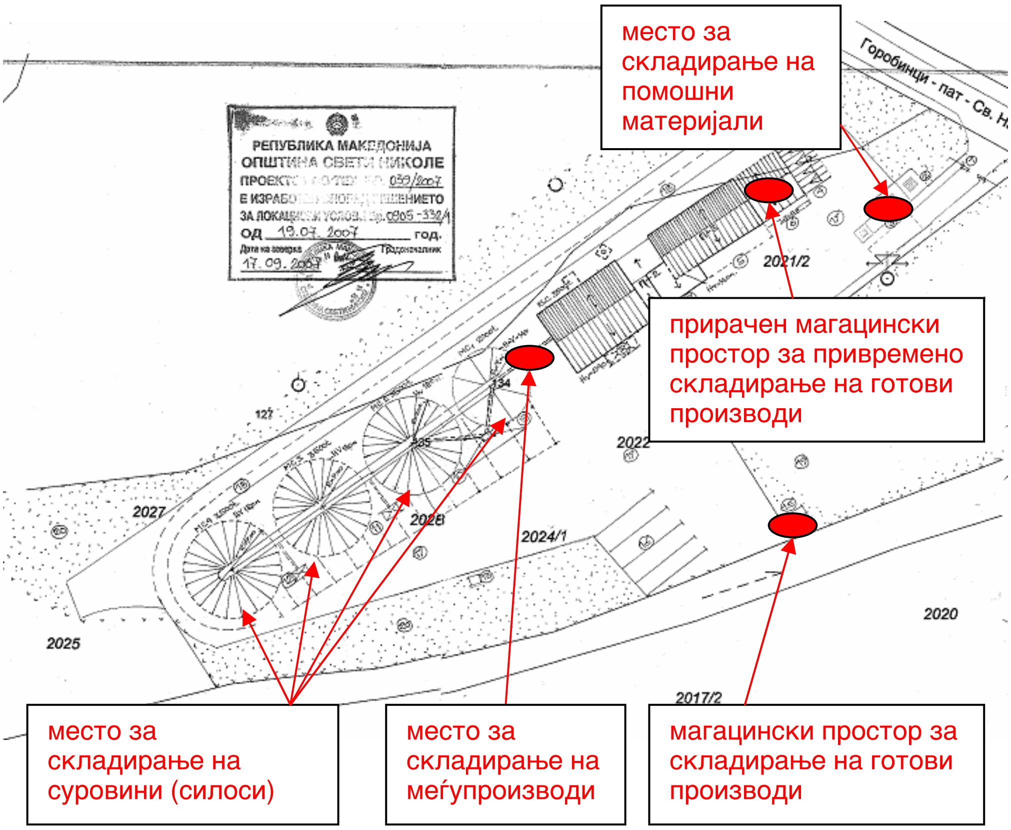

Слика бр. 8 Место на складирање на суровини, помошни материјали, меѓупроизводи и готови производи

Додаток 1

Упатство за употреба на PHOSTOXIN

УПАТСТВО ЗА УПОТРЕБА НА PHOSTOXIN®

PHOSTOXIN [illegible] фумигант во форма на таблети и пелети што се користат за [illegible]

АКТИВНА МАТЕРИЈА [illegible] фосфид ....57% ± 2

ОПШТИ КАРАКТЕРИСТИКИ

[illegible] житото, таблетите и пелетите се распаѓаат и од алуминиумот фосфид се ослободува гас фосфороводород (PH_3). Од една таблета што тежи 3 грама се ослободува 1 грам гас фосфороводород, а од пелетите со тежина од 0,6 грама [illegible] фосфороводородот е безбоен гас, лесно испарлив и многу отровен. [illegible] Поседува висока моќ на продирање, не е растворлив во вода [illegible]

УПОТРЕБА

Од препаратот на **PHOSTOXIN** (таблети и пелети) се ослободува фосфороводород кој многу [illegible] инсекти (Sitophilus granarius, Sitophilus oryzae, Tribolium confusum, Oryzaephilus surinamensis, Rhizopertha dominica, Trogoderma granarium, Lasioderma serricorne, Sitotroga cerealella, Plodia interpunctella i dr.) штетни грињи (Tyroglyphus [illegible]) и глодари (Rattus rattus, R. norvegicus, i Mus musculus), односно [illegible] мешунки и др. [illegible] фумигира. За третирање на житото во подните складови се употребуваат таблети што [illegible] со помош на метални сонди, а за третирање на житото во сило [illegible] се уфрлуваат во житната маса со помош на посебни дозатори [illegible] на пелетите во житната маса. Третирање на земјоделските производи во [illegible] се прави на тој начин, што таблетите или пелетите се распоредуваат на [illegible] подлоги или на пак-папир. На овој начин остатокот [illegible] по завршената фумигација лесно се отстранува од објектот. **PHOSTOXIN®** може да се употребува само во складовите што се одделени и оддалечени од станбените згради [illegible]

ДОЗИРАЊЕ

Доза за употреба на **PHOSTOXIN** (таблети и пелети) зависи од видот на стоката и [illegible] од степенот на херметизацијата, температурата во складот, влагата и др.

За отстранување на складишните [illegible] кои се наоѓаат во житото се употребуваат следните количини: 4-30 пелети (2-15 таблети) на тон жито во растурена состојба, за зрнестата стока [illegible] во вреќи 3-20 пелети (1-5 таблети) на 1м³ и за отстранување на грињите 25 пелети (5 таблети) на 1 м³. Најдобри резултати се постигнуваат кога фумигацијата се изведува во херметички затворени простории [illegible] оптимална температура од 15–25 °C во присуство на релативна [illegible] на воздухот.

ЕКСПОЗИЦИЈА

За успешно отстранување на [illegible] во складовите со **PHOSTOXIN®** – от мора да се обезбеди експозиција (време [illegible] на гасот) од 120 часа. Доколку температурата во складовите е пониска од оптималната 15-25 °C, али не под 12 °C, експозицијата треба да се продолжи за 24 часа или повеќе.

ПРОВЕТРУВАЊЕ

При поволни услови проветрувањето трае најмалку 24 часа, а во случај и после ова време [illegible] се утврди присуство на гас, проветрувањето се продолжува се додека не се утврди дека [illegible] во стоката односно објектот нема гас на фосфороводород. Контрола за присуство на гасот во објектот се врши со помош на [illegible] цевчиња за мерење концентрацијата на гасот во ppm.

За време на проветрувањето [illegible] задолжително е носење на гас-маска со соодветен филтер.

ОТРОВНОСТ

PHOSTOXIN – таблетите и пелетите се отровни за луѓето и топлокрвните животни, а по содржина на активни материи и по [illegible] спаѓаат во I група отрови – според законот за промет на отровите.

Максимално подносливата концентрација на работно место при осумчасовно работно време изнесува 0,1 ppm. Концентрација од [illegible] предизвикува симптоми на труење.

ЗАШТИТНИ МЕРКИ

Работата со **PHOSTOXIN** [illegible] мора да биде под директна контрола на стручно лице. Отварање на лименки или шишиња се изведува надвор од складовите на отворен простор. Работниците при отварање на лименките или шишињата мораат да имаат гумени ракавици. Таблетите се пресувани под висок притисок, а и содржината на парафинот во нив оневозможува брзо распаѓање, односно ослободување на гасот фосфороводород. Тоа овозможува работниците да работат слободно 2-3 часа со таблетите без гас-маски. Пелетите побрзо се распаѓаат, па максималното задржување на работниците во просторијата што се фумигира не смее да премине 1 час. Покрај гумени ракавици, работниците мораат да имаат на готовност прописни гас-маски со филтри што заштитуваат од фосфорни соединувања. Стручното лице кое раководи со фумигацијата мора да има специјални цевчиња со апарат за мерење концентрацијата на гасот. Доколку концентрацијата на фосфороводородот пречекори 0,1 ppm, веднаш треба да се стави гас-маска со соодветен филтер. За време работење со **PHOSTOXIN**®-от работниците не смеат да јадат, да пијат и да пушат. За време на фумигирањето прозорите да бидат отворени, но после тоа треба добро да се затворат. По завршување на работата, работниците треба добро да се измијат со вода и сапун.

СИМПТОМИ НА ТРУЕЊЕ

Според јачината на количината на фосфороводород доаѓа многу брзу или по извесно време не латентност од неколку часа до некарактеристични појави како мелаксаност, бучење во ушите, мачнина, притисок во градите, чувство на страв кои на свеж воздух може повторно да се изгубат. Поголеми количини брзо доведуваат до општи слабости и несвестица, до симптоми на мака во стомакот и повраќање, пролив, губење рамнотежа, силни болки во градите и диспноа. Кај многу големите концентрации брзо доаѓа до силни дишни пречки, цијаноза, раздразнетост, атаксија, грчеви, несвестица и за време од неколку минути до смрт. Смртта може да настапи многу брзо или по неколку дена поради едем на белите дробови и колапс или централниот застој во дишењето и мозочниот едем. Како последици на јакото труење може да бидат аритмија, пречки во функцијата на бубрезите и на црниот дроб (hematurija, uremija, ikterus).

ПРВА ПОМОШ

После инхалација на отровот, затруениот треба што побргу да се изнесе на свеж воздух, да се затопли, да се обезбеди мирување и да се дадат средства за смирување на кашлицата (пр. кодеин) бронхолитици (на пр. Aludrin).
Ако внесувањето на отровот е пероралнo, желудецот да се исчисти (измие) со еднопромилен раствор на калиум-перманганат или магнезиум-пероксид, потоа да се даде активен јаглен (Carbo medicinalis).

ЛЕКУВАЊЕ

Терапијата е симптоматска и во случај при појава на токсичниот едем на белите дробови треба да се даде голема количина глукокортикоид (пр. 500–1000 мг Преднисолон првиот ден). Кардио- [illegible]
[illegible]
[illegible] инсуфициенција. Индицирана е екстракорпоралната хемодијализа. Во сите случаи се спроведува заштитна терапија на црниот дроб. Специфичен антидот не е познат.

СКЛАДИРАЊЕ

PHOSTOXIN®-от таблети и пелети мора да се чуваат во посебна и секогаш заклучена просторија на ладно и суво место оддалечено најмалку 200 м. од најблискиот објект на живеење (не

Додаток 2

Карактеристики на средствата кои се употребуваат за дезинфекција, дезинсекција и дератизација и решенија за пуштање во промет на овие супстанции

FROM : FAX NO. : Jun. 21 2003 04:42AM P2

FROM :72U ZZZ [illegible] FAX NO. :04[illegible] 14 Jan. 2009 12:28 P1

Maxforce IC-гел

Производот е во форма на гел, кој е формулиран исклучиво за уништување на бубашваби.Активна материја е имидаклоприд и спаѓа во групата на најновите синтетички пиретроиди.Незаменлив производ за уништување на бубашваби, кој содржи и атрактанти за привлекување на бубашвабите.Тоа е мамец без мирис и може да се употребува на осетливи места во било кое време од денот, дури и во присуство на клиентот, без застој во процесот на работа. Не е потребна заштитна опрема што ја подобрува сликата за самото третирање.Се користи за најприсутните бубашваби во светот.Препаратот го содржи и т.н."Доминo ефект" односно пренесување на гелот помеѓу адултите и нимфите.

Дозирање:
0.1 - 0.2мг.на м² површина
Препаратот е регистриран во Министерство за Здравство на Р.М и е Вон група на отрови.

Glodacid plus – парафински блок

Препаратот е антокоагулантен родентицид. Еднократен Антикоагулант. Производот ја содржи активната материја бродифакум. Нов родентицид кој дејствува против сите главни видови на стаорци и глувци. Ги уништува глодарите отпорни на првата генерација антикоагуланти. Ниска мамечка концентрација.За малите глодари е доволно 10гр.од мамецот, а за големите глодари до 30гр, што е двојно или тројно помалку од останатите антикоагуланти. Антидот е витамин К. Препаратот е регистриран во Министерство за Здравство на Р.М.

Glodacid plus – пелетка

Препаратот е антокоагулантен родентицид. Еднократен Антикоагулант. Производот ја содрж[illegible] активната материја бродифакум. Нов родентицид кој дејствува против сите главни видови н[illegible] стаорци и глувци. Ги уништува глодарите отпорни на првата генерација антикоагуланти. Ниск[illegible] мамечка концентрација.За малите глодари е доволно 10гр.од мамецот, а за големите глодари до 30гр.што е двојно или тројно помалку од останатите антикоагуланти. Антидот е витамин К. Препаратот е регистриран во Министерство за Здравство на Р.М.

VIRKON®

vrhunski dezinficijens nove generacije s virucidnim, baktericidnim i fungicidnim djelovanjem

Sastav: Virkon je uravnotežena **stabilizirana** smjesa peroksidnih spojeva, površinski aktivne tvari, organskih kiselina i anorganskog puferskog sistema. Glavni je sastojak kalijev peroksisulfat (50 %). Sastav je zaštićen patentom.
Djelovanje: Ima jak oksidacijski učinak na osnovi kiselog peroksidnog sistema i površinski aktivne tvari.
Svojstva

- U neovisnim ispitivanjima je dokazano djelotvoran protiv svih sedamnaest porodica virusa koje ugrožavaju čovjeka i životinje; djeluje i na HIV (virus AIDS), viruse hepatitisa B, poliomijelitisa, herpesa, influence A i B, boginja i na enteroviruse.
- **Djeluje** i na grampozitivne i gramnegativne bakterije, gljivice, kvasnice i plijesni.
- **Čisti i dezinficira** u jednom jedinom postupku i tako smanjuje opasnost unakrsne infekcije.
- Upotreba je **bezopasna** – ne nadražuje, nije korozivan i ne ostavlja mrlje ako se primjenjuje onako kao što je propisano.

Područje primjene: Virkon se primjenjuje za čišćenje i dezinfekciju u jednom jedinom postupku svugdje gdje je potrebna pouzdana i djelotvorna zaštita od virusa, a naročito od HIV i virusa hepatitisa B, npr. u bolnicama, klinikama, liječničkim i stomatološkim ordinacijama, ambulantama hitne pomoći, laboratorijima itd.
Virkon je namijenjen za čišćenje i dezinfekciju u jednom jedinom postupku svih površina, opreme, aparatura, staklenog posuđa, instrumenata, endoskopa itd. U neovisnim testiranjima bila je dokazana djelotvorna inaktivacija virusa hepatitisa B u krvi nakon 10 minuta pri upotrebi 1%-tne otopine. Virus AIDS se inaktivira već pri razrjeđenju 1/2000.
Način primjene:
Za čišćenje i dezinfekciju u jednom jedinom postupku prostorija, opreme i tkanina
Zbog iznimne snage čišćenja i brzoga biocidnog učinka, Virkon brzo čisti i dezinficira sve površine i opremu; stoga nije potrebno dugotrajno namakanje. Za učinak je potpuno dovoljno 10 minuta.
Za pripremu otopine služi priložena mjerica: za 1%-tnu otopinu umiješa se jedna puna mjerica u litru vode. U toj koncentraciji Virkon inaktivira sve viruse osim virusa Parvo (za njegovu je inaktivaciju potrebno umiješati 2 mjerice u litru vode – 2 %-tna otopina).
Podovi, prostirači, navlake itd. umrljani tjelesnim tekućinama i ekskretima

1. Prašak iz posude posuti na onečišćeno mjesto i ostaviti da djeluje. Postrugati u plastičnu vrećicu i ukloniti na bezopasno mjesto.
2. S priloženom mjericom pripraviti 1%-tnu otopinu Virkona. Temeljito navlažiti onečišćenu površinu. Prekriti papirnatim ručnikom. Ponovno temeljito navlažiti otopinom i ostaviti da djeluje 10 minuta. Ručnik ukloniti na bezopasno mjesto. Pokriti suhim ručnikom i ostaviti da se osuši.

Mrlje od krvi i tjelesnih tekućina na koži odmah isprati 1%-tnom otopinom Virkona.
Upozorenja

Ako Virkon dospije u oči, valja ih odmah isprati. Koncentrat ne smije doći u dodir s kožom. Ako se to ipak dogodi, odmah ga moramo isprati. Ne smije se miješati s drugim kemikalijama osim s onima koje preporučuje proizvođač. Čuva se dobro zatvoren na sigurnom mjestu nedostupnom djeci.

Oprema: Plastična posuda s 500 g praška.
Kutija sa 6 plastičnih posuda s 500 g praška.
Čuvanje: Na hladnom i suhome mjestu.
Rok upotrebe: Označen je na ambalaži.
Proizvodi

KRKA tovarna zdravil, p.o. NOVO MESTO · Antec International, Engleska

автомизер
500 - 5l
1000 - 5l

205222